滿洲報

大正十四年十月二十三日

(本報價目) 每張銅幣六枚每月現大洋一圓每三個月現大洋二圓九角每六個月現大洋五圓六角全年現大洋十一圓報費先惠郵票不收 (廣告刊資) 一行十四字起碼刊資一日每行現大洋一圓特別及長期者另議

發行所 滿洲報社 大連市山縣通一四二番地 電話 編輯部(長)七五一三番 經理部 四〇三四番 振替貯金口座(大連)三、七三番

吳佩孚將在漢 組護憲政府

擁吳聲已達長江下游

(漢口專電 廿二日到)

吳佩孚廿一日午前自岳州率武昌 吳氏將於該地組織護憲政府召集非常國會云

漢口又電(廿二日到)吳佩孚廿一日午前九時自岳州至武昌

(上海專電廿二日到)吳佩孚虎視眈々以待戰機之熟此次愈決已定蹶起二十日六隻軍艦及部下之兵已皆滿載糧食彈藥等項由岳州出發二十一日午前十時至漢口即設總司令部於漢口一方湖北軍務督辦蕭耀南已將漢陽兵工廠之安爾濟免職以吳佩孚部下補充之並擬某方面吳佩孚之舊部下於昨年吳氏失腳後曾經投奉之江蘇第一師長白寶山廿日已至與南京參與孫傳芳之軍事行動以目的業已將其駐屯地移於海州後由揚子江下游地方來漢之旅客談云在長江下游各港俱公然聲明爲吳佩孚之黨徒云

(又漢口電廿二日到)吳佩孚二十日離岳州廿一日至武昌吳氏此次突然決心出動蓋由某方面得軍費千萬到手故也

馮玉祥擁護政府

(北京專電 廿二日到)

馮玉祥對於時局及政府擁護贊成和平主義之通電已達到政府

馮軍忽開入北京

(北京專電 廿二日到)

馮玉祥所部軍隊一師三旅隊以警備北京爲名突忽開入城內

陳述撤兵之旨趣

張作霖氏致電段執政

(北京專電 廿二日到)

張作霖十九日致電於段執政大意謂使江蘇軍隊撤退乃爲國家大局起見表示至誠之意維持平和秩序云云

鄂蕭組織討奉軍

(漢口專電 廿二日到)

蕭耀南組織討奉軍任命湖北第一師長寇英傑爲第一軍總司令第二混成旅長孫建厚爲副司令對於駐紮宜昌之第十八混成旅第三混成旅已下動員令并電令其他各旅長急速來漢

魯豫兩軍開戰說

(北京專電 廿二日到)

河南與山東境界在曹州方面河南軍與山東軍有衝突之報而該地乃爲著名土匪之巢窟或係土匪與軍隊衝突之訛傳云

蘇浙兩軍內訌說

(北京專電 廿二日到)

舊蘇軍與孫傳芳軍因奪爭江蘇督辦之地位召起內訌說

距開會僅餘四日之 關會之開會秩序

業已決定通知外交團矣

(北京專電 廿二日到)

廿六日午前十時於舊總統府居仁堂舉行之特別關稅會議其開會之順序決定如左業已外部通知使團

一奏中國國樂 二段執政歡迎辭 三議事會議々長 四議長致辭 五各國代表致辭 六會議事務總長之任命 七作成議事日程委員會委員之任命 閉會後夜間沈外交總長招待各國代表並於翌日繼續開會云

請照豫定開關會

美使訪問沈外長之勸告

(北京專電 廿二日到)

美公使馬慕瑞氏十九日訪沈外交總長勸告關稅會議尙於豫定期日開會若動亂波及河南時將關稅會議中止實違反招集關會之旨近來美國對華政策頗暗示單獨行爲之傾向云

芳使亦言關會決不變更

(北京專電 廿二日到)

芳澤日使於廿一日與記者會見談話云時局形勢益見惡化固不容樂觀但今回關稅會議乃既定方針決不變更日本對於隣國的獨立極願無一點障害所以日置全權與余有重大意義於會議上表示好意竭力盡職以圖圓滿之進步

將有全國大示威

(北京專電 廿二日到)

北京各團體聯合會與各地團體因期望關稅自主權之收回治外法權之撤廢於關稅會議開會前行全國的示威爲政府後援並以此督責政府云

蘇浙軍渡江 已進至烏鎮

津浦路已爲奉軍拆毀

(上海專電 廿二日到)

浙軍之生力軍二十日入南京孫傳芳亦於同日午後五時二十分至南京陳調元至車站歡迎孫傳芳暫宿於下關花園旅館謝鴻勛部隊之一部及陳調元之部下廿日渡揚子江占領浦口更進至烏衣鎮烏衣附近之鐵道爲奉軍折毀故津浦鐵道不通云

(上海專電廿二日到)孫傳芳已聯合總司令移駐南京城外之下關與陳調元及其他諸將領協議進軍事宜行將陸續北上云

馮氏觀望形勢

馮玉祥氏依然觀望形勢吳佩孚氏有到漢口之傳說現尙眞僞不明大局之形勢不容易豫測(北京專電二十二日到)

莫德惠已回京

段執政之密使莫德惠昨夜來奉與命令奉方討伐孫傳芳以免平和統一破壞云(奉天專電廿二日)

威爾遜夫人 又將改嫁

故美國大總統威爾遜之夫人在瑞士閑居目下忽乘卑練葛利爾號就歸國之途風聞夫人此次返國係欲與曾爲威爾遜生前侍醫之斯達林克路夫因氏結婚各國現盛々喧傳云(諾然電廿二日到)(按威爾遜夫人原係一寶石商之妻夫死乃改嫁威爾遜云)

大局變亂中心人物 孫傳芳痛罵段張

於交通方斷備戰正忙之中 與本報赴浙特派員之問答

浙閩戰雲浪急高吾人益覺厭聞本(特派員自稱)既操新聞業乃時而超奔馳南北探詢導火線之由來於十五日朝覲赴人所注目之反奉派之浙江督辦孫傳芳氏之公署特晤孫氏談該日蘇浙兩省之水路交通已經斷絕而滬松鐵道亦於十五日朝進斷往復電信亦爲之不通人心益生危懼杭州市內軍隊之動移軍需品之輸送以及徵發人夫往來不絕至督辦公署時內外布置人力車乘此人跡雜踏之中乃呈遞名片即荷讓入迎接室移時孫傳芳氏身穿薄鼠色之軍服頭帶黑毛皮帽以極誠懇切之態度予向寒暄乃曰君爲大連滿洲報特派員向時來至有詢泥斷對於時局問題當時有如左記之回答

孫傳芳氏

記者問・因督辦調動上海軍隊而奉浙開戰之說因之益高究竟假如何果有開戰之念否

孫氏答・一概不能預知移動軍隊乃爲演習也

問・在何處演習並在何時移動

答・地點在江蘇省境一帶時日即在一兩日內

問・在江蘇省境演習時如生誤解亦不作戰耶

答・是時彼方如出對抗勢必開戰

問・奉天派現在有不欲戰爭之意思乎

答・非也張作霖氏本欲戰爭如北還以楊宇霆爲江蘇督辦是欲壓迫政府不顧人民之反對且違約強於上海駐兵更足證張氏有欲戰之心矣其外如在各方面恣行暴虐挑發他人反感殺掠其盜賊之本領段執政如若再行加以援助即係援以武力奪國張賊之一黨也

(特派員自稱)前於會見楊宇霆氏時楊氏曾言明絕不再行開起戰端當即舉此以告孫氏

孫氏答・楊督不欲開戰何以駐兵於上海彼爲此言諒係尚未準備妥當耳一經準備妥當必開始挑戰矣

問・開戰之期竟如斯之迫切耶

答・開戰與否現尚不明然云今日火車發生障碍又謂電信不通及奉軍之行動等事此皆足可以證明其對予出以敵對的行動而予則無論何時開戰均有相當之準備

問・開戰果將不免但督辦於十四日會見段執政之特使陸宗輿氏其結果如何

答・陸氏謂維持和平至關稅會議終了後

問・何以反對關稅會議

答・政府對現在之國家狀況並未思及關稅自主此爲有識者所共知若今僅觀爲有利而開催會議其實反而喪失國權故而反對

問・松江問題果欲如何解決

答・松江四縣爲江蘇所轄以前曾有撤兵之意然江蘇側竟行違約於上海駐兵現尚未撤予亦絕不撤兵奉天派之不法非只此也如金佛郎問題與段政府之腐敗官吏相結托私耗鉅款由此以觀即張作霖仍不失其盜賊之身手段麒瑞乃成爲真正賣國奴矣予此理意見已早擬發表

問・據督辦之意見戰事已將不寬

答・予之軍隊甚少北方之援予者則甚多

觀於以上之情形孫氏此回之舉動實已與各反奉派聯合一致思欲一舉而統一中原但其結果如何亦屬不可預卜言至此即行辭出

論說

吳佩孚再起 (實)

去年今日、正吳佩孚南走岳陽之時、今年今日、又爲吳佩孚北出武漢之秋、惟其南走、係被人驟敗、愧喪萬狀、固不待言、而今北上、反將討人、得意洋々、而棠何可支、所謂情移勢異、人世多變者、非歟、夫吳佩孚雄才大略、兵法精奇、攻無不取、戰無不克、故有長勝將軍之稱、雖一時爲宵小所誤、統一事業、功敗垂成、而逍遙江上、遵時養晦、秘密籌畫、待機再起、固早知今日之一日也、論其人、淸廉自守、見義勇爲、武穆所謂不愛錢不怕死者、吳氏有焉、吳氏所抱政策、雖不免過激、而保民救國忠心耿々、擧國之中、能有幾人、苟軍閥皆以吳氏之心爲心、以吳氏之行而行、則紛爭擾攘之大局久已底定太平矣、惟各懷異志、唯私是圖、或保持祿位、或擴充地盤、竟不惜惹起戰爭、消耗國脈、塗炭生靈、其所以失國人之同情、而獨對於失敗年餘之吳氏、畏威懷德、感戴迄今不忘、今五省聯盟推爲盟主、固屬舊部之所爲、亦國人之所期待、但不知吳氏再起後、其將抱如何之宗旨焉、爲國耶、爲民耶、抑爲報仇雪恨耶、而成功與否、悉於此判定、果其以國爲民、則宜速謀長治久安之策、奠定宇內、統一全國、現在雖已興師、戰線務期縮短、戰禍勿使延長、而於最短時日中以解決之、萬不可再蹈昔日所持之策之覆轍、而仍迷信武力也、如其爲報仇雪恨也、則所見者小、私爾非公、亦不惜消耗國脈塗炭生靈而釀出大亂、殊非民意所許、欲其成功、不可得也、況勝負乃兵家常事、客歲雖敗、正天之所以示警、使之改過自新、而擔任大任、又何仇可報、何恨可雪哉、究不知吳氏再起、是何居心也

但實力派多不贊成實現極爲困難云(北京專電廿二日到)

代理艦隊司令得人 海軍事件結束

第三十二旅長陸軍少將龐氏今番更代溫樹德氏青島方面代理艦隊司令因有多數船員之出身地與龐氏相同於關係上觀之頗爲適任此次海軍事件必能告一結束云(青島專電廿二日到)

任命張煥相爲 東鐵護路司令

中東鐵道護路軍總司令朱慶瀾將軍辭任後由張作相氏兼任然張作相氏爲吉林督辦難以駐哈爾濱事實上一切須由參謀長代行故任命張煥相中將爲總司令此爲相當辦法經實現(哈爾濱專電廿二日到)

孫寶琦辭使俄

目下尙在浙江故里之駐俄大使孫寶琦二十日致電於政府謂年老多病到底恐不勝其任懇請辭職云(北京電廿二日到)

內閣改造困難

時局紛糾之際內閣不改造之說擬將外交財政教育三總長更迭網羅各方面之人物以順應時勢之要求(北京電廿二日到)

奉軍已積極 準備作戰矣

魯督張宗昌出發援蘇

(上海專電 廿二日到)

據某報所載張作霖決定對直隸方面隊集合備戰又欲側以徐州爲第一戰奉軍設置總司令部於天津以張宗昌爲總司令將山東固守京津一帶更於熱河方面以吉林張作相之騎兵隊與闞朝璽軍防守省境以備馮軍與赤軍云(奉天專電二十二日到)

山東督辦張宗昌派軍隊赴河南省境有不論何時均可應戰之狀況準備已成云(濟南專電廿二日到)

又電 張宗昌就任援蘇總司令帶四師南下廿二日可到徐州 則徐州爲開戰之中心

廿一晨十一時由皇姑屯驛輸送野砲八門砲鎗子彈一列車其外充滿車站者皆爲灰色制服之奉軍橫溢戰時氣勢 奉天專電廿二日到

駐赤峯之奉軍下動員令開赴張家口一帶以防備馮玉祥軍張馮關係殊難樂觀何時衝突未可預定

日本關會代表 日置氏抵京

日置全權廿一日午後七時半受中日官民多數之歡迎於軍樂隊奏樂裡抵北京云(北京專電廿二日到)

羅加爾諾會議 與德首相外相

德首相盧鐵爾外相士特勒士孟兩氏與此次羅加爾諾條約共爲浮沈伯林政界頗爲喧傳該兩氏又在國會聲明將布里安張伯倫兩氏與國代表之誓約以爲十二月一日於倫敦最終調印時期表示好意之贊議云(諾然專廿二日電到)

大局便動後 奉張態度之慎重

浙軍不深入與豫軍不響應 維持和平尚非絕望

奉軍不加抵抗放棄蘇常更後退於鎮江以致浙軍長驅直入完全占領上海附近一帶奉軍又退至徐州且河南軍若不由側面行動並無何等障碍復得再向後退浙軍繼續以追隨猛進不數日中殆已占領徐州安徽已入浙軍之手奉軍全力集中於徐州以北當有整理陣勢之必要果爾奉軍決心放棄徐州或者不見兩軍之開戰而告一結果亦未可知據奉天之消息云張作霖態度極爲慎重對於放棄江蘇安徽兩省並不甚着意浙軍若不侵入徐州以北戰端即可避免但今日最可注目者岳維峻之態度因河南軍沿隴海鐵道赴徐州可杜奉軍之歸路倘爲奉天軍爲自衛上將不抵抗主義而與之一伏勝負岳維峻出此行動則國民軍全部與奉軍立於對敵地位奉軍於茲必擧全力應戰化爲全國之大戰爭故奉軍速退於徐州以北整理陣勢得防河南軍之行動於未然或於浙軍間尚未開火一應平和解決達到目的亦不可知此數日間張方形勢最爲重大之時期有謂岳維峻態度之如何無足輕重者其理由河南軍之數十萬然甚窮於武器擊滅少數之後退奉軍固屬容易然不能敵抗奉軍之全勢力也孫傳芳擧兵之理由據十六日通電業已明了當初孫氏討伐張作霖並欲否認現政府其十六日通電單責於奉天并無一言觸犯政府所以政府對於戰爭防止策上居於非常有利之地步若現政府之存在爲孫氏擧兵之對象則政府不但失奉浙兩派之調停者之資格於外交上亦必受重大之打擊不可不謂中國不幸中之幸也當今河南軍不響應浙軍浙軍亦不無謀而深入由張作霖慎重態度着想平和維持決無絕望之狀況云(北京特約員發)

吳齊等三人行動

吳齊已回國靳似不欲歸

(別府專電 廿二日到)

在別府溫泉之前江蘇督軍齊燮元與前衆議院議長吳景濂於廿日晨相攜由別府出發二十一日晨七時卅三分抵(長)崎午後二時即變名乘上海丸赴上海突與前齊吳併稱爲亡命之三巨頭前國務總理靳雲鵬兩氏於出發之前勸以相携歸國靳氏以未有兵力辭廿一日午前八時出寓居採看敷島旅館病臥中之阪西中將後雇漁船二隻當秋日和麗終日垂釣並靳氏最近熱心於圍棊至屢敎師學習圍棊不以本國之風雲着意以度優遊自適之生活云

十二日由天津來別府對故國之風雲付之觀傍中之吳景濂因孫傳芳之蹶起形勢急轉見於自派有利二十日夜六時即由別府出發來(長)崎午後二時出發之上海丸回國對往訪之記者云吾乃文人不多知兵事近與大戰爭勃發則關稅會議當然中止段執政府強開會議國民決不認從會議之結果云

隨員一人爲大畑某最近爲奉天士官學校教官歸晚奉派之內情又密(齊)燮元亦與吳同時離別府巧晦其姿未得相見云(崎電廿二日到)

王曹之新任命

追加任命前外交次長曹汝霖爲關稅會議委員會之委員並發表王寵惠爲治外法權調查全權代表(北京專電廿二日到)

臨時特別賽馬大會

賽馬期日 十月二十四日(星期六) 二十五日(星期日) 二十六日(星期一) 二十七日(星期二) 雨天順延

每日自午前九時三十分開賽

地址 星個浦賽馬場

彩票 一張金二圓

社團法人 大連競馬俱樂部 電話三二五三番

國內要聞

唐少川氏對於 時局趨勢之觀察

奉軍所到民不聊生宜急肅清 關稅應我自主極端反對會議

滬訊、記者昨訪唐少川氏、叩其對於時局趨勢之觀察、唐氏慨然曰、奉軍乘戰勝餘威、布展其勢力、北自奉天、直達江南、綿延數千里、遍佈駐防、僅限於某省之某地、今奉軍幾滿布直魯皖蘇諸省、軍隊所到、行動乖戾、民不聊生、若不急謀肅清、沿海財賦之區、將淪於萬劫不復之境、段政府依賴奉系、與措施均失當、召集關會、尤爲辱國之舉、關稅自由自主爲天經地義、爲獨立國家不可少之要素、所謂自由自主均自動的、斷不能向人求自由自主、斷不能向國際會議中討自由自主之跡、吾欲自由自主、便可向世界宣稱自由自主、何必召集會議作乞憐之求、若會議而果能本純粹之自由自主、則猶可說、今察得各國挾極苛刻、足以制吾死命之條件、如以二五加稅爲餌使吾就範、即將來所加或可不止二五、然所得不償所失、定可斷言、余爲國利民福計、故極端反對此項會議、而段政府必欲促成之、其居心叵測、斷送國權、言之痛心、報載日人之希望條件、國人宜加以極嚴重之注意、其苛刻實過於二十一條、日前某日本新聞記者、來叩余對於此端之感想、余直答之曰、有何感想、惟遺憾而已、其談話大旨、譯載各報、不復贅、今之論關會問題者、莫不以華府條約爲根據、不知華府條約、根本錯誤、絕對不利於吾國、美國以好意召集華會、與其結果之錯誤、則無可諱言、至華會以前諸條約、均威迫而訂、更不足爲依據、皆可以否認之、記者問、關稅自由自主、固爲天經地義、然現在之受束縛、亦爲事實、何由而可得解放、唐氏答謂、如一時不能完全解除束縛、寧暫置勿談、先將家內的事整理完美、則一切對外問題、可以迎刃而解、內政如果修明、則外患可以一律排除、記者問、家內的事、如何整理、而可期完美、唐氏答曰、當先整飭綱紀、樹立純潔之政府、記者問、其如軍閥專權、百政難理何、唐氏答謂、軍閥不是個個壞的、其中亦不乏深明大義者、總之、在現在在北京政府及奉天勢力之下、欲求改進、皆已絕望、如經一番改革、後來之當國當權者、其能繼續者何、雖不能其優美、然終有一個改善改進之機會之希望也云云

浙孫反對關會電

列舉五端以警告國人 關稅不能自主徒增人民負担

上海特訊、上海各報館各通訊社鑒、頃致北京政府一電、文曰、各國之病苛約久矣、最近五卅之案、舉國主張修改不平等條約、不惜犧牲生命財產、至於不可數計。蓋欲求國家對外之自主權也、當時人民呼籲於下、政府倡導於上、即我締約各國輿論、亦復傾重於改約之預備、曾幾何時、人民受壓迫而復工復業矣、對於滬案聽任各國之司法調查、開世界未有之先例、而於不平等條約、則以關稅特別會議之牒詞了之、此中內幕、言人人殊、傳芳之愚、何敢逆臆、然即以關會一端表面立論、非三年前華會條約結果我國上下所認以不滿、而等於失敗者乎、今試簡言之、要求自主、乃爲協定會議、實行自招束縛、一也、附加至多七五、裁釐之總數倍之、失其調劑之能、安有抵補之實、二也、釐稅收入、分存省庫、全國金融、賴以活動、一改附稅、權歸稅司、掃數存入、滙豐無濟、受其桎梏、三也、洋貨出廠土貨產銷、一仍舊貫、未提修改隻字、加稅尚未實行、通商各口之洋商、已暗受條約獎勵、國貨添此勁敵、何以自存、四也、加以船鈔協定之遍及內港、關員待遇之顯分華洋、稅章不公、稅務行政之權、旁落殆盡、而約一無計及、五也、舉此五端、不盡什一、雖曰而牒原文、未嘗不希望擴張議案、而華會所訂、究竟裁厘過渡辦法、不及其他、且可以歷來延宕手腕、以四年後再行修改之條文塞責乎、顧此特就約論約耳、倘竟一如道路傳聞、加稅實行、年可得三千萬者之進款、特以指抵舊債、挪作黨費、名爲抵補厘金、實係另有作用、則此會議之成、徒令各省自謀生路、加重吾民擔負、使全國之工商業、沈淪於永劫不復之地耳、善哉唐氏紹儀微日之通電主張收回自主而又責備及於政府、即不然、亦當一覽潘氏忠中之意見書、求一關稅之總解決、而後乃可饜吾民之望、會議將開、關鍵至巨、存亡所繫、敢貢直言、邦人君子幸垂察焉、孫傳芳冀

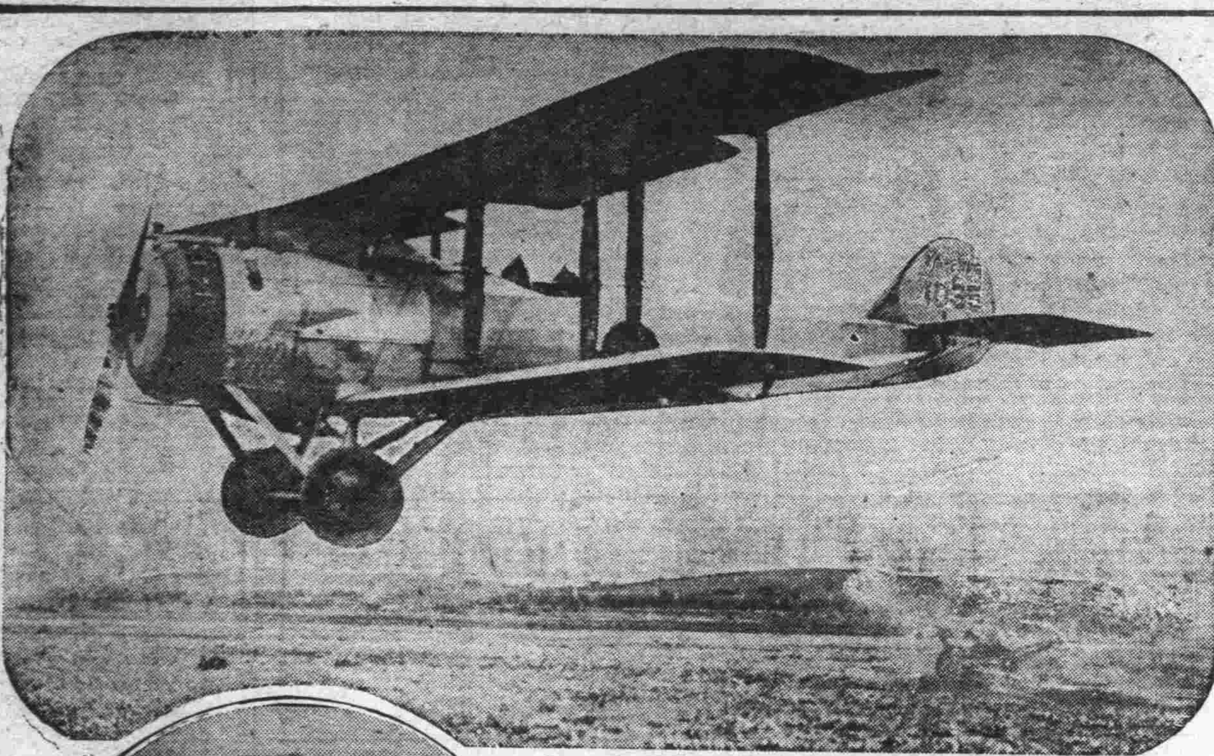

（上）赴徐州之奉天飛機
（下）將入關之張學良氏

湘戰復起之原因

劉賀意見不合勢不兩力

長沙特信、湘省戰事、平靜未及半載、而澧州安鄉方面、又發生戰事、蓋川軍熊部旅長賀龍、自投誠湘政府以來、經趙炎午省長利用改編、委爲澧州鎮守使、駐紮澧安津市、及慈利大庸各縣、是故未隨熊(克武)赴粵、而對於湘政府亦頗融洽、僅與第二師長劉刑、因種々事故、意見不合、大有兩不並立之勢、故劉在趙氏面前、時進讒言、謂賀與綠林出身、反覆無常、恐不足恃、與其養癰貽患、不如斬草除根、免其滋蔓等語、在趙意本不欲因劉賀私人之意見、遽與兵戎、然爲劉所慫恿、不能不依之而行、頃據澧安歸客云、劉(刑)賀(龍)兩方、現接火已有數日、雙方勝負、一時雖未能決定、然以情勢及實力度之、若僅以劉之一部分、萬難敵過賀龍、蓋劉名雖一師、其實祇有兩團之譜、而賀實力充足、槍枝在八千以上、政府若欲將該部殲滅、非調大軍圍擊恐難獲勝果云

袁祖銘之援滇

京訊、袁祖銘所部黔軍、自被唐繼堯壓迫、入駐川境、其對唐報復之心、一日未息、年來歸向中央、在川養精蓄銳、靜待時機、唐繼堯圖桂失敗、退回滇境後、袁祖銘即宣言率隊援滇、其因蓄早伏於袁入川之日、袁此次援滇、除彭漢章部、早歸黔境外、其餘部隊、均陸續出發、預備集中黔邊、爲攻滇軍之聲援、關於此事、政府頃曾接袁拍來元電、內容畧謂、職部援滇各軍、遣調就緒、已陸續出發、黔軍欠餉五十萬、懇即飭部撥付、以資軍需、而振士氣云云、此電到後、聞已由府交部核辦云

幸告一時苟安之 洛陽又大起恐慌

因各方牽掣不能獨享太平

洛陽特信、以吾儕新聞記者之眼光、去看洛陽、焉有安謐之可望、第一距城五里之西郊、有西宮雄壯偉之營房、全國軍閥、咸欲得其地而駐兵、在將得未得之間、洛陽遭兵劫矣、焉得安謐、國民軍之勢力、東及汴京、西至長安、在大西北主義未貫澈以前、洛陽實爲聯絡用兵之樞紐、又焉得安謐、而今說告安謐矣、我勿詔人皆蒙欺、日非也、此蓋互相牽掣苟安一時耳、查豫西土匪、何地不多、搶掠焚殺、視如家常便飯、日下山中、數千成群、汝魯陝實當縣、係建國豫軍防地、該軍一無地盤、餉項困難、舉世共知、若無牽掣、能常保軍紀嚴明乎、苟有變化、必波及於洛陽、孫奎垣師及葉荃之直轄三四五旅駐紮於伊嵩宜永等縣、其窮逼過於建國豫軍、其重要人物、又多寄籍嵩軍之舊部、若無牽掣、能保其不再演取洛陽乎、苟有變化、洛陽必非安樂鄉、王旅(王老五)之一混成旅、久據永寧盧氏山險之地、揭二十五師之旗號、與鄂之邊張治公、陝邊之柴雲陞、互通聲氣、近劉鎮華又秘密赴岳、運動回豫、設有變化、嵩派復起矣、起則豫西爲戰鬪場、洛陽更不能獨享太平、其牽掣之中心、即豫西近來紅槍會化之民團、此輩散居各地、悍不畏死、見匪即拚命剿之、見軍紀不整之軍隊、則亦以剿匪之手段對待之、鎮嵩東旅、坐鎮洛陽、雖恨此紅化民團、而勢無可如何、民團見鎮旅人強馬壯、而亦未敢在城關(洛陽)附近有所舉動、況岳維峻解散紅會之布告、有如雪片而來、河洛道尹及各縣知事、亦張出照樣之文章、由是紅化民團、去人多勢衆、亦取輕於一試、駐洛各軍、有鑒於此擒貓蹈覆轍、更爲飭部下、不准損軍人之習慣、於是乎八方紊擾之局以成、而洛陽之今日、始得有暫免恐慌之安謐、不然早會火飜島、槍林彈雨矣、何安謐之能有、稿記、有友人來訪、謂建國豫軍樊鍾秀之司令部、有移往澠陰之訊、又聞田玉潔之第三師將來洛陽、洛陽秦知事、已召集各機關紳董、籌備兵站於東車站、又謂何逐飛機歸洛後、其部隊亦陸續來洛、不知時局、有何變化、神經過敏之商人、又將杯弓蛇影、談虎色變矣、姑誌之、以觀厥後

交通部積極 籌措馮軍協餉

尚欠十四萬元

京訊、馮軍餉項、交通部協濟項下、共欠二十七萬元、最近政府催促交部撥付、曾先付十三萬元、尚欠十四萬元、現馮玉祥直接電致交部、望速爲結清、交部接電後、正在籌措中矣

吳光新在日本

與記者之談話

東京訊、我國政府特委赴日觀操之吳陸長於本月十一日、同隨員約二十人、抵下關、少憩、即乘車東上、曾於下關下船後、由前駐日代理公使莊景珂氏之通譯、向日本記者發左列意味之談話、吳云、予之來日、專爲參觀日本陸軍之大演習、及視察軍事教育之情形、並非如外間所傳帶有段執政之任何特別使命、關於關稅會議、日本亦同情於中國、我國國民不勝感謝、日置代表因欲與我會見、遲延出發、實因日置氏與予爲舊交、非欲對於關稅會議有所商議也、關於張馮吳之三角關係、外間風說甚盛、但馮張兩氏之間、決無險惡之空氣、前衆議院議長吳景濂、因發出反對現政府爲合法政府之通電、故政府下令逮捕、彼擬擁吳佩孚出組政府、但吳氏決不爲其所乘、且吳決非反對執政者、金沃郎問題、外間有外交財政兩總長受賄之傳說、但無確實證據、大約係民黨側之作戰計畫、亦未可知云

荷蘭自動 退還庚子賠欵

京訊、關於庚子賠款荷蘭部分退還我國、作爲文化之用、已由駐京荷使歐登科照會外交部、並與沈外長交換意見、擬將該項賠款津貼中國各學校經費、並補助中國國立圖書館之用、目下已由外交部備函介紹荷使衆參議羅偉紹與教育部接洽、大致已有眉目、現外交部方面以荷蘭政府自動退還庚子賠款、所有荷外務財政各部大臣、及國會中主持最力之各議員均應酌贈勳章、以資酬庸、而敦睦誼、昨特照會駐京荷蘭歐公使、請即開示各員銜名、以便代爲轉請云

陸洪濤走後之甘省狀況

(一)陸去之前後　陸自退居省長職後、其部下雖以安插、且屢接駐京代表董士恩之密勸、故去意動機、早已潛伏、先密行催繳烟款、令財政廳長陳能怡滙儲銀行、一面並決定取道水路、又恐遭風波不測、遂乘暮西郊小西湖、在龍王廟演劇七日、陸亦躬往行禮、祈神默佑、及行李屏擋畢、始密招楊思入內、示以機宜、陸於是夜即携眷東下、欸乃一聲、縱一帆之所如矣、陸去後、其部下尙未聞訊、而楊思又本遲遲晏起而至午後、始招陸部商議、當時李清等、欲尾兵追之、宗清欠餉楊曰、陸當已過桑園峽、達靖遠胡北口、縱有千里駒、亦難追及、惟陸帥臨行囑思電保兄爲師長、思富盡力幫忙、請靜安勿躁、李亦唯唯退、次晨始電告中央

(二)省中　省中仍安謐如故、雖四省中各有領、缺乏抗力、然亦賴楊一部分維持之力也、該省中夙分二派(一)金剛派、楊思爲首、下有四大金剛(二)學士派、賈纘序爲首、下有十八學士、賈派近年來因囊底金盡、十八學士多登瀛洲、故已無能爲力、惟楊思自由安肅道調爲教廳後、極力拉攏各界、後以議長(省議會)資格、驅逐潘齡皐、雖身被彈劾、而名大振　由是而自治促進會長、而蘭山道尹、故楊在省、爲政客中之資格最老名望卓著者、是以再安然無事焉、至於金融方面、紙受影響、因官銀號之基金、泰半由陸提出、鈔票將隨而跌價、於甘民對於陸氏、異常忿懣

(三)各鎮　隴中隴南、均在靜觀風勢中、涼河甘涼諸鎮、亦各做異夢、寧夏之軍、或陸續進省、或待馮氏(福祥)抵寧後、再定辦法、近傳寧夏馬鎮所部、已受包圍、全失抵抗能力、此實係捕風捉影之談、按寧夏鎮守使本爲馬鴻賓、其麒寧海鎮守使、路隔數百里、何能包圍、卽西寧鎮之態度、似亦抱樂觀(一)雖有殘番之嫌、惟馮以時入隴、未必輕啓禍端(二)若戰端一起、則初馬以宗教關係、禍福同受、必酌量援助、故彼誤此自衞、由隴觀之、隴省將來如何變化、祇觀馮之設施如何耳

美人援華代表在京言論

北京通信、美人援華代表葛麗英女士來京消息、已誌各報、昨有某會代表、訪之於其寓所、嘗蒙接見、女士文雅溫柔、和藹可親、對華同情、溢於言表、茲特誌其談話大意如左

美國輿論、多受美人蒙蔽、對於滬案眞相不明、各報甚至詆工人暴動、危及巡捕生命、始迫而開槍、及余(女士自稱以下仿此)抵滬、詢之各界、與在美國所聞、大不相同、不禁驚異宣傳力量之大也、列强每以華人自治能力薄弱、不允放棄特權、及余至津京各處、見各處市政並不亞於租界、然則立時歸復華人有何不可、未復謂美國西部種族成見甚深、移民律尤荒謬絕倫、甚至美人與東方婦女結婚、其妻子亦在排斥之列、不能携回本國、其結果非主家庭分離不可、余於此事、每思有以改良之、而苦不得其方、甚願與京中各界、共同籌商、又說滬上團體特函請京中康選宜君爲女士之譯、並指導一切、伊於一二日內、晤得康君之後、即與偕同訪問各界人士、借此攷察眞相、交換意見云

時評

軍閥宜須有覺悟

{怡恂}

◇浙孫發難、形勢日急、奉方節々退避、意者其或奉方已有覺悟乎、蓋戰禍一起、玉石俱焚、糜爛地方、荼毒萬姓、以飽經戰禍滿目瘡痍之江浙人民、何堪再罹刀兵鋒鏑之災、此則記者所望當局各軍閥、須有覺悟者也

◇軍閥之覺悟維何、厥維良心上之制止、何謂良心上之制止、如動者浙孫通電之主張和平、近則楊循人民之請、遵政府之命、撤滬上駐軍、不與浙開釁、不可謂非軍閥覺悟之嚆矢歟

◇近且外人警告頻來、須懷覆破之心、人民困苦流離、望發慈悲之念、怵兄弟鬩牆之戒、痛燃萁豆之危、以大局爲前提、以私鬥爲可恥、望風轉舵、勒馬懸崖、庶幾一念之轉移、保全者甚淡是則皆恃乎軍閥之覺悟矣

生毛 田中博士之新醫療法

博士舉一明而易見之實例

老樹幹枯、因成虛涵、溜注泥土、生長一無可命名之寄生樹、發育蒼々、巨成偉幹矣、今試將拔而移植於土壤之間、注以沃肥、則寄生之樹、未幾乃萎枯死、人體猶同此也、有生毛素質之組織部分、如目上之眉、如彼狹而窄之地位、密生美麗之毛、如頭廣而大之場所、反有不生毛髮之人、又如毛質之深、頭部不易生毛之部分、反行生毛甚多、爲此所困之人有之、同爲四肢六體、同受祖先系統、何故有所相左不同之點、例如前述引證、同一寄生樹、皮下生毛之機能、如以充分之榮養、則無論如何狹窄之部分、均可使生毛、然此毛生機能、榮養有不充分時、乃因未能妙行新陳代謝之旨、喪失毛母毛囊所本有之機能、陷於假死狀態、遂因不能生毛矣、田中博士、乃費多年苦心、研究一生有著効之「富美納音藥水」用以救天下苦不生毛之人也

以毛母毛囊作用而榮養毛髮機能

東西古今、各處均有生毛之藥、然而未聞有所奏効、於此不生毛者、亦失其信仰之心、別田中博士所製之「富美納音藥」從來特有著効、以永年之學究的見地、榮養毛生機能、更以回春之目的、製出助長毛髮自然之本質、妙藥有特異之作用、喚生陷於假死狀態之毛生官能、其本能即已活動、而管及神經亦獲奮起、則新陳代謝機能、因更形旺盛、一時將各個怠業狀態此之諸官能、協力統一、毛根毛囊自活、榮養亦得收效矣、總言「富美納音藥」之特異的醫而效能、其所配置藥劑、系幾多高貴之成分、藥擦於欲使毛生之部而後、僅少之時間、皮下則可能吸收同化、即各個病細胞分別作業、不生毛之部分、既受以充分之榮養、自可能達到本來生毛之目的、最爲一合理的毛生醫療法、而其所生之毛、素質、色澤、均與天禀無異、絕對無縮曲與不美觀之誚

主治効能 藥價等項

禿頭病、光禿、拔毛禿、眉毛薄、髭薄、疥禿、男々總有毛之部分、而未生毛者、既生而稀薄、或毛不足、及不美觀者、即請急用「富美納音藥」自必能特收實效

富美納音藥價　九十錢、一圓六十錢、三圓、五圓五十錢
送料三十錢、滿洲各大藥店均各代售、萬一藥已售罄、可將藥價備齊致向時賣店訂購可也、即必添寫用法、以小包郵便急爲送上不誤也

發賣本舖

東京市芝區村町十八番地
東京藥院
電話青山三五七八番
振替東京三一八三二番

大阪市北區木幡町二十五地
東京藥院
電話北一三七八番
振替大阪五〇八一八番

備有詳細漢文說明書接函即行送呈不誤

吉長行車

下行

	五次客車	三次客車	一次客車
頭道溝開	(上午)九・〇〇	(下午)一・五〇	(下午)五・四〇
長春開	九・二一	二・〇三	五・五〇
興隆山開	九・三〇	二・二〇	六・〇九
下九台開	一〇・二七	三・二九	七・一六
營城子開	一〇・五〇	三・四二	七・二九
土門嶺開	一一・一三	四・〇五	七・五二
河灣子開	一一・三〇	四・二三	八・〇九
樺皮廠開	一一・四三	四・三四	八・二三

上行

	二次客車	四次客車	六次客車
吉林開	(上午)八・〇〇	(上午)一一・二〇	(下午)四・四〇
九站開	八・一三	〇・一二	五・〇二
孤店子開	八・三六	〇・二六	五・一八
營城子開	九・四八	一一・四〇	六・三三
下九台開	一〇・一七	一二・〇七	六・四一
飲馬河開	一〇・二三	一二・二三	六・五七
龍家堡開	一〇・三三	一二・三二	七・〇三
米沙子開	一〇・四八	一二・三六	七・一六

鄭通行車

下行車

鄭家屯開　第五次上午一〇・〇〇　第七次下午四・〇〇

上行車

大林　大罕開　下午一・三〇　下午六・〇〇

大阪商船定期行輪

電話六一一三番
◎門司 神戶 大阪行　電話六一一二番
◎亞米利加丸　十月　日
（每日午前十時出帆）
◎貝加爾丸　十月廿四日
◎香港丸　十月廿七日
◎哈爾濱丸　十月卅一日
●經三神戶沙市埠行
●開往歐洲
（經由上海香港新嘉坡）
◎福建丸　十一月五日
◎鹿京丸　十月　日
◎貴州丸　十月廿六日
◎廿六號共同丸

三井洋行定期行輪

◎寶永山丸　十一月十日　桑港沙市
所有水脚等項新照歐會處提房司也
◎赤城山丸　十月　日　桑港沙市行
大連山縣通三井物產會社船舶部出張員代表電話七一〇一
御物取扱店　大山通　宮崎商會　電話五二一五・五九二五

政記公司定期行輪

◎勝利號　十月　日芝罘
◎新利號　十月廿三日　淵芝行
◎純利號　十月　日上海
◎增利號　十月　日上海
◎永利號　十月廿四日　芝罘
◎同利號　十月　日芝油
◎有利號　十月廿三日　龍口
大連市監部通
政記輪船股份有限公司　電話四一二四

肇興公司定期行輪

◎萃成　十月　日龍口
◎廣福　十月　日寧波行
◎同安　十月　日上海
◎肇興　十月　日芝罘
大連市山縣通一二五番地
肇興輪船股分公司　長電話三五八七番

日本郵船定期行輪

電話三七三九・七八四大番
●開往神戶橫濱
◎淡路丸　十一月四日
◎相模丸　十月廿五日
◎高砂丸　十一月十三日
●歐洲行
◎對馬丸　十一月三日　李堡行
◎水戶丸　十月廿七日　漢浦行
●天津牛莊行
◎淡路丸　十月廿六日
◎高砂丸　十一月七日
◎相模丸　十月十三日
●青島仁川鎮南浦行
◎會寧丸　十月廿八日
以上各船因天候及其他事宜時有改期

大連汽船定期行輪

代理店電話四一八五　船房電話七二七五
●開往青島上海行
◎榊丸　十月廿四日正午
◎西京丸　十月廿九日正午
◎大連丸　十月廿八日正午
●開往天津
◎天潮丸　十月廿五日午後十時
◎濟通丸　十月　日午前八時
●安東行
◎天潮丸　十月卅一日午後三時
●龍口登州府行
◎龍平丸　十月廿四日午後大時
大連汽船株式會社

滿鐵列車（十三年）

下り
大連發
周水子 着 發
金州 發
三十里堡 着 發
普蘭店 發
瓦房店 着 發
熊岳城 着 發
蓋平 發
大石橋 着 7.35 發 7.49
湯崗子 發 9.04
千山 發 9.1
鞍山 着 9.26 發 9.28
遼陽 着 10.03 發 10.1
蘇家屯 着 11.2 發 11.24
渾河 着 11.5 發 11.39
奉天 着 11.5 發 12.00 11.10
奉天 着 3.35 9.15 發 3.5 9.30
渾河 着 4.02 9.42 發 4.05 9.45
蘇家屯 着 4.16 9.56 發 4.18 9.57
遼陽 着 5.25 11.5 發 5.31 11.20
鞍山 着 6.09 12.00 發 6.11 12.02
千山 發 6.20 12.11
湯崗子 發 6.37 12.28
大石橋 着 7.51 1.45 發 8.10 2.00
蓋平 發 2.38
熊岳城 着 3.23 發 3.29
瓦房店 着 5.27 發 5.
普蘭店 發 6.11
三十里堡 着 6.44 發 6.50
金州 發 7.30
周水子 着 8.09 發 8.11
大連 着 8.30
鐵嶺 着 1.47 1.15 發 1.55 1.30
開原 着 2.42 2.27 發 2.43 2.40
昌圖 着 3.28 3.3 發 3.3 3.50
四平街 着 5.08 5.3 發 5.1 5.40
公主嶺 着 6.37 7.1 發 6.4 7.2
范家屯 着 7.3 發 8.3
長春 着 8.2 9.2

上り
長春 發 6.2 1.2
范家屯 發 7.1 .1
公主嶺 着 8.1 7.5 發 8.1 3.0
四平街 着 9.3 4.2 發 9.4 4.2
昌圖 發 11.4 5.4 着 11.5 5.5
開原 着 12.3 6.3 發 12.4 6.5
鐵嶺 着 1 7. 發 1. 7.

理想的美味之

各種麵食　各種米飯　俱全　各種酒類
製法務求精美適口價値格外克己從廉
御料理　生そば　吉野町一丁目　辰乃家　電話參九九六番

泰華樓菜店啓事

敬啓者本樓營業多年荷蒙各界光顧無任銘感茲爲商業競爭特別改良建築三層樓房周圍一百餘間一切工程俱照西式凡屋上庭園花欄魚池電燈瓦斯冬暖夏凉之品無不設置完備非惟清雅可觀實與衛生有裨當此桂飄金粟秋序平分正各界交際宴客之候是以重將各屋陳設異常整頓油漆彩繪煥然一新包辦應時宴席盡善盡美選用堂役伺候非常殷勤如蒙各界諸君倍加惠顧曷勝翹盼歡迎之至恐未周知特此廣告
電話四六七一 七七五七 三五二七番
大連市監部通二丁目八十一號地
泰華樓菜館謹啓

維持信用定價劃

啓者本號在大連開設雜貨綢緞莊十有餘載採辦各國貨物遂時購備選上品以應需用貨既眞實價亦廉減前因東西各國門莊售貨均劃一惟我華商之價値往往不平或多或少實難取信於人敝號有鑒及此故於前年六月十六日實行定價劃一以廣招徠而保信用自改定價以來深蒙各界贊許不勝感激之至今際冬令特由外洋運到毛嗶嘰直貢呢企呢羽紗呢等名目繁多貨難枚舉仍仰諸君倍舊惠顧是所至盼此佈
大連浪速町五十番地
協茂盛謹啓
南櫃電話四六三二番　北櫃電話四九八八番　後櫃五四五三番

頑癬皮膚病一盒保好

愛膚膏

患皮膚症者注意
健膚良藥愛膚膏專治頑癬脚氣足爛陰囊癬金錢癬牛皮癬疥癬鵝掌風濕疹凍瘡火傷創傷擦傷胼胝（生鷄眼）除毛虱毒蟲咬傷靴傷酒刺粉刺面包雀斑汗疹丹毒潰瘍陰部疼疹陰部潰瘍口瘡耳瘡頭瘡糟鼻子鼻瘡細瘡刮刀瘡胎毒瘡肛門瘡痔瘡此外皮膚諸症一搽立好百發百中實効驗眞如神
發售處　大阪市東區淸水谷　順和公司
大連市紀伊町　順和公司　大連分號
代售處
奉天城內四平街　大德生大藥房　營口二道街　中西大藥房　大連市奥町　華西大藥房
奉天城內鐘樓前　中西大藥房　營口西大廟街　五洲大藥房　大連市監部通　華泰藥房
奉天小西關　廣濟堂藥房　安東市路通　井上誠昌堂　大連市浪花町　日本賣藥會社
會林城內　五洲大藥房　鐵嶺樓西　平記大藥房　大連市西子崗　德記西棧
藥價　小盒十二錢　中盒三十錢　大盒五十錢　德用盒一圓

總批發所

上海英租界南京路
慎昌鐘表公司
六月初十起
十週紀念一大犧牲
送安士眼鏡

凡購夜光紀念手表一隻
奉送安士眼鏡一副……連白鎳盒
（贈送自六月初十日起一月爲限以前無效）

四界必備
旅行家……對舟車趕程極
工業界……在鐵路廠場端
文學界……限課程時刻相
軍政界……於行軍犒賞宜

德國電光手表即名聞全球之電表大王
定價　夾金每只八元　白鎳每只六元
賣價　夾金每只四元　白鎳每只三元

（優點）
電光……黑面白面均有電光永不退光
売質……夾金保用十年鎳売永久不變
形式……圓形精巧別具匠心倍覺美觀
機器……最堅固雙騎馬帶卡字
走……不慢不快保無毫末分厘之差

到寄掛號　非常迅速　寄費每只二角郵費　代價九五

贈品巧湊……機會難得
巨大犧牲……惟我獨家
欲購從速……勿失交臂

◎安士眼鏡略說
安士眼鏡乃保證目光之聖品係美國名廠所製造玳瑁和夾金鑲嵌卷絲軟掛脚托力克鏡片戴之非僅護目並可增幸采振精神稱之爲眼鏡中之聖品允無愧色茲特推廣電表大王起見暫不取價送附

贈券　本贈品眼鏡
現售推銷營業凡購德國夜光双十字手表一只贈安士眼鏡一副賽銀鏡盒一只

總經理上海英租界南京路　慎昌鐘表眼鏡公司　東三省代理處營口東海關　恒昌德鐘表眼鏡部　長途電話三百四十二號
分售處東三省　奉天春三馬路營口西大街　慎昌鐘表眼鏡公司　四川重慶陝西街沙市壽石街　慎昌鐘表眼鏡公司

閣下自己之容顏

誠爲閣下自己之巨大私產中一份子也男子或婦女凡患大便閉結舊症或肝經失和則形容憔悴或自覺欠安者曷不亟求自己之腸胃有序爲當務之急耶即須服用紅色淸導丸乃是平肝微利功潤腸導滯妙品服後立見功効服用淸導丸數粒能使逐日大便通暢有序則面容豐潤精神爽健消化有力且療痔症痛苦上海著名畫師徐詠靑先生來示云鄙人從事繪畫二十餘年身體素健偶有腸胃不舒便閉等患常用貴藥房之紅色淸導丸以調劑故年歲須增體力日強足證此丸之功効也用特上書保證希登入報章用以介紹焉
淸導丸能保君安康
紅色淸導丸凡經售西藥者均有出售或直向上海江西路六十號韋廉士醫生藥局購取每一瓶大洋六角每六瓶大洋三元郵力在內收用郵票

德泰號紬緞莊啓事

本號專爲擴張門市畢行募秋減價荷蒙各界踴躍惠顧敝號紉感之餘自當照常分外克己現値孟冬轉來重新運到各色花素呢絨毛嗶嘰直貢呢華呢並由外洋定做時勢大氅男坤最新國花毯美式鐵床旅行用品化粧香品一應俱備又由浙杭姑蘇一帶揀選上等名機採到各種流雨衣假行庫經艶新閃緞莫不色々鮮潔無侍自謝批發零售價極一律從廉並有經理英商綿華洋行老鶴牌印花色線車包銷南滿各埠以及代理法商百代公司新式唱機唱片家庭玲巧電影機器凡蒙賜顧無任歡迎恐未週知特此謹佈
大連奥町五十五番
本號主人敬白
前櫃電話五二八二番　後櫃電話七四四五番

連陞棧廣告

本棧此番開辦與前大不相同因爲擴充營業起見特租安浪速町三階大樓壹處通共百有餘間寬潤潔淨熱鬧非常男客女眷各有分室迎送週到方便寢食貴客駕臨一試便知不謬也
大連市浪速町　電話七四六〇番
本棧主人謹啓

大連聚蚨棧啓事

本棧現將房屋重加修飾人員力行整理男女異室招待殷勤代理車輪客票報關完税遠近紳商請祈駕臨
大連市常陸町　電話三七三八
本棧主人謹啓

大連 長春 裕長棧啓事

敬啓者本棧開業二十餘年信用昭著今爲便利旅客起見特將樓房重加修飾分特別客廳頭二三等房間一切設備極爲完善代理報關轉運貨物尤爲迅速如蒙惠顧不勝歡迎之至
大連寺內通卅一番地電話六三二番　長春驛前電話六九四番
本棧主人啓

佐藤 玉置 法律事務所

專辦一切法律事務民刑訴訟尤爲擅長察法嚴明辦事靈敏一經委辦屈直立分如託律師試請駕臨
大連市西公園町三丁目百四十九番地
電話三〇九三番
辯護士　佐藤專二郎
辯護士　玉置榮吉
事務所主任　柴田廣大郎
事務員兼通譯　張景山
事務員兼通譯　張發

源增興自造肥皂麵堿廣告

敬啓者本號開設已逹十有餘載爲今擴充營業起見特出厚資由上海聘到有名技師督工製造各種肥皂麵堿材料優美如鷄牌方皂紅さつき牌大方皂三鷹牌長條皂幸福牌長條皂品質優良價格低廉再是鷄牌方皂係敝初創之牌近來街市多有仿造本號牌印者伏乞各界諸君認明字號倍加惠顧無任歡迎之至恐未週知謹此奉告
大連市惠比須町一丁目二十九番地　源增興謹啓　即伏見臺四區　電話七九八九
代理　卜內門公司顏料洋堿靛油等　奉天大合堂各種藥品

花柳病特效

新到德國 六〇六
大連市大龍街四十五番地
協和醫院　電話四〇四二番

長興和木廠

啓者敝號新到東洋茨秋一丈二尺至一丈八尺長二寸至八寸大小杉杆黃花松大梳茨秋道木柞木道木紅白松茨秋各樣板子一概批發特此聲明
大連市榮町十二番地
長興和木廠啓　電話六三一二番

齒爲健康之基礎

齒科一般　治療拔牙
及口腔科　鑲牙換牙
診療時間　每日自午前八時至午後六時
大連市紀伊町十三（電車道側）
齒科醫學士　秋山直
秋山齒科醫院　電話四二一九番
聲音美及表情美以至於健康
具悉係由齒之健全而得者也
齒之健康關係壽命之長短

沙河口大貨車開辦

得利轉運公司添辦慢車廣告
自沙河口驛開創以來敝號專辦往來旅客裝卸行李及魚菜等貨而慢車雜貨終未辭妥當一般商民雖受莫大之便利然總未達到極點入年來實業協會菜市組台以及敝公司等合同體不時向滿鐵本社及沙河口驛長具呈嘆願現得滿鐵當局之諒解決定於九月一日開辦裝卸慢車雜貨如有運送貨物者請以電知或親指示賜顧者不勝歡迎特此佈告
大連東沙河口永安街一九九番地
借用電話（沙）三三九番
沙河口驛構內
得利公司啓
得利公司啓

辯護士從五位 湯淺唯一

元關東廳法院判官大連法院長
事務員　姜興堂
兼通譯　張靜魚
專辯民刑事訴訟並商業賬目借貸及鄉屯土地不明等事一切糾葛承辯決期迅速
大連南山麓頭南拐西路南（電話三五一一番）

新到來之絕對不用改字加字之斜子打字器

爲正金銀行之推選品
近時證劵表面之金額及其他重要文字時常發生改字除字與其他不正之事件然而如用本器可絕對無有不正事件之發生特有非大之安全可妨未來之損害
而且德國製之最優美貼糊玻璃化粧紙品質優美絕非如他製品之粗糙破裂且堅決無脫落之患無論書室事務所室均須必行使用之者也樣式甚多不及備述
大連市浪速町大山通角
天野滿書堂文具部　電話四九九四 四三〇六番　振替大連六三番

普愛醫院

內外科　花柳科　小兒科　產婦科
晝夜診察　病室完備　入院隨便
大連市浪速町東西　水茂鄰
普愛醫院　院長 陳英　電話八一五〇番

聲明營業廣告

啓者鄙人在大連市西崗街二五六番地（大街門西邊路北）建築樓房數間向南門面開設慶昇號今已數年多蒙諸君惠顧不勝感激之至今又在門市北部恰順成油坊後身設立大倉庫一處週圍板棖向西大門專辦各種雜穀米面飼養家畜雜糧豆粕粉肥料大麻子粕鋪炕白蔴苫席生熟古鐵煤炭蔴袋谷糠棚布紅土缸罐各種新窯擔鍋板岡樁所用葦摺子其他雜品俱全今又在大連管內欒家屯會廟嶺屯字廟嶺前設立萬春苗園多年經明師事咗植山定子砧木苗又另接安各種苹果苗桃苗梨苗櫻桃苗美桂香葡萄苗出賣以上各種果苗成績良好萬管保足五六尺以上與買主栽植與山東此地水土冷熱最能相宜結果皮色艶美口味淸香較外埠運來之果苗勝強數倍衆長的十分茂盛又兼辦有害果樹蟲酸補液喂果樹過燐酸肥料剪樹枝用剪子果樹圍週園所用茨鐵絲子俱全如有購者請至敝號或敝園接洽無任歡迎至於以上如栽植培養方法不明或害蟲酸補液及喂果樹過燐酸肥料使用方法不明者以及果樹園內容一切有不明者望所詢問敝號或敝園敝人必詳細指導不悞恐未週知特此聲明
大連市西崗街二五六番地　慶昇號
（西崗大街門西邊路北）
大連管內欒家屯會廟嶺前一番戶　萬春果園
字廟嶺前　電話五八五六番
主人 孫文慶

東三省新聞

奉天

時局危迫聲中之 奉天軍事行動彙誌
西路軍隊集中榆關一帶 編成救護班準備向天津派遣

張作霖鑒於江浙事件益緊將開軍事會議結果以東北陸軍第五第二兩師發與以出動準備令

張作霖於二十日午後二時召集各督辦各師長各旅長等三十餘名開軍事大會討論出兵防守問題

張作霖氏於二十日召集講武堂全員一百餘名訓示關於軍事上之行動

奉天兵工廠爲時局益緊之關係延長其工作時間每日至午後十一時停止工作

駐屯西路之奉天各團軍隊移向山海關一帶漸次開始聚合

東北陸軍第三十旅之追擊砲第二營於二十日以山砲三十餘尊演習砲術

奉天總商會吳會長鑒於時局不安即招金融維持會自研究對時局之方策云

駐屯上海奉天軍邢士廉之部下一部隊携同楊宇霆家一部於二十日朝歸奉矣

直隸軍務督辦李景林氏之代表軍署朱參謀長來奉赴上將軍公署訪問張作霖並會見張少帥

上海護軍使何豐林於二十日午前十時參觀兵工廠

南方之形勢實行發生變化來奉天側一時反歸沈靜對於兵工及航空處等恐其發生問題於嚴加警戒之中並行命令兵工廠晝夜兼行工作一面向關惠輸送繃帶醫藥料器等一面命東北醫院編成救護班並行命令準備向天津派遣醫員云

奉軍輸送軍械

時局緊迫表面甚裝冷靜之奉天軍對於各種之軍事行動却已暗々着手豫備於二十日夜八時發之京奉列車自天津輸送機關槍及子彈於二十一日朝又行向天津輸以多數之槍恐子藥云

王顧問晉京 會見段執政

張作霖氏顧問王家驥氏晉京因對於時局而會見段執政

執政派員來奉 曾毓雋一次重來 爲接洽時局問題

段執政爲磋商時局問題特派曾毓雋來奉一次稍住數日急轉北京乃近因江浙發生暗潮及他要項要又派曾毓雋來奉面見張上將軍接洽一切以便應付一俟略有就緒即返程覆命云(健)

軍署徵發馬車

東北鎮威將軍公署爲輸送軍需品用自二十日起開始徵發馬車因此一般馬車均不前赴城內云

張帥又策畫 買收馮玉祥

據某方面探聞張作霖對於南方之政變與馮玉祥無何等關係須加以示親善而買收其心但成功否頗爲疑問

馮玉祥致張帥

今次江浙戰起馮玉祥之態度如何殊令人注目外間傳說紛紜莫衷一是茲得其致張上將軍之皓電函錄出以告閱者藉釋群疑

百萬急盛京張督辦雨帥大哥勳鑒合密小電敬悉大局如此民不堪命惟盼和平以救斯民弟抵包數日稍事部署即行西進中原之事盼兄努力弟部之在京張者兄如有用可歸兄用除候郭鎮使仙橋兄來包面談一切外特先電覆尚祈察弟馮玉祥皓叩

捉獲南方密探

當此時節奉天憲兵隊對於南方之密偵出全力注意防護昨夜於小西關有兩名可怪之賓物者於是搜查腰間攜帶有毛瑟槍復又搜獲南方之文書現已檢斃云

浙孫侵蘇

闞都統之達觀
直魯熱河均可讓與 惟奉票暴落深爲疾首

向錦州去之闞朝璽熱河都統對蘇浙與孫與奉天側之態度談述如次十六日於將軍公署開各奉軍幹部會議事本局實惟奉天側決守段祺瑞氏之命令一無戰爭之感想且當此關稅會議國民會議之交從而與戰實爲中國國家之所不許不幸執政奉天側無戰意孫傳芳攻擊打倒安徽果真心有所圖可即與之更欲得直隸山東時亦可與之並無何等之難堪處李景林張宗昌自亦必能允許將李張兩督辦撤歸東三省與坐督辦之位置相同目下奉軍集於徐州誠有其事今後果出以如何態度固不能先事斷言然以余觀之奉天可將山海關放棄其次如熱河亦不必要而張作霖氏始終推戴段祺瑞依段氏命令而定行止如若奉側眞有戰意僅輸以十萬八萬之兵隊於今日時局之下必不能出此無謀之舉絕無戰意當可了然至謂張作相吉林軍之出動全無其事現尙滯留奉天余今前赴錦州亦非爲軍事之行動乃爲辦理事務而去孫傳芳之五省聯盟可謂自高其聲價無意識之舉動也向關向東三省訴諸正義期獲造成二十省之聯盟更屬可笑究實奉天最感困難者則爲奉票之暴落一般人士均受異常之打擊又加各新聞不爲登載其眞情而界因交易不能中日兩國共相不利但蘇浙益相猛擊則奉票必更大暴落奉天對此未免有所憂云

附屬地中又出 胡匪刦路案 郝鴉失財喪命

奉天附屬地平康里頭所某妓之母郝氏年卅係於日(廿日)午後六時許携其十齡之幼孫往水泳場釣魚日暮返回行未遠突來胡匪一人持手槍逼索財物而郝氏抵抗當被匪人開槍擊斃遂搶去金手鐲一付命指輪二個匿跡遠颺及孫跑回報告而郎已不知何往矣(綿)

省署獎勵知事

突泉縣知事蒼澤生人雖年青頗熱於政治歷充政界要職澁任數年對於行政之措施及剿匪之辦法尤爲得利久經王省長等所嘉許近又以該知事治行修舉傳知嘉勵以昭激勸云(健)

放虎歸山後悔遲
張帥於會議席上忿慨語

日昨張作霖氏招集吳黑龍督辦張吉林督辦及其他軍閥巨頭對於江浙戰爭之策審察會議而張作霖突然慨歎言曰回思昨秋之大戰吳佩孚與孫傳芳等猶如猛虎入檻未能撲殺放之於野此係張作霖一代之大失策也不料此次反遭其齒嚙云云

魯督代表來奉

山東督辦張宗昌近因江浙發生問題及山東軍政之計劃應持之態度等項特派督署參謀長朱益濤帶同差弁乘津浦車轉京奉車來奉面謁張上將軍有所請示稍爲小住三五日即去奉(健)

師旅長聯袂來省

第七師々長高維嶽第十六師々長齊恩銘十三師師長孫旭昌等各要人均於十九日由防地來奉面見上峯有所請示及討論一切防務諸事一俟請得要領時即各返原任以重職守云(健)

飛行士增俸外 又各昇一級

東北航空處長張學良以飛機墜落而慘死者甚多今爲鼓舞飛行士之意志起見除每月加俸大洋二十元外對各飛行士又特各昇一級於本月起實行

注意往來軍官 扣留無護照軍人 通令各鐵路局長

東三省交通委員長王永江向京奉東省四洮錦朝等鐵路局長特行命令注意由鐵道往來之軍官對於其他之軍人若無所屬長官之確照即行爲之扣留云

購買麵粉誌聞 馮玉祥亦於北滿

頃據側聞駐屯張家口之奉軍與觀望浙江形勢之馮玉祥命令部下於北滿訂購白麵七十貨車云

蘇浙戰起後之 省垣嚴加警戒 並取締一切謠言

蘇浙之戰雲益急奉天城內警戒益嚴自十八日起省會警察廳即同憲兵隊協力嚴加警戒夜間對於旅館客棧更行嚴重搜查並行取締一切謠言云

實廳頒發礦照

實業廳礦商鮑育才呈報遼瀋道海城縣屬北大嶺村滑石礦於去年間上月間該商辦事人前紹周來廳遞送手續經幾次覆查均爲合法曾備送保結憑單等件實業廳呈報省長核准將許可證發到廳內而實廳刻已通令該商速來者領取以便開工云(健)

粮秣廠奉令 收宗買大麵粉

糧秣廠鑒於蘇浙問題將益擴大即依將軍公署命令訂購白麵十萬袋因此白麵價格遂即提高矣

瀋陽市聲

▲吳俊陞(黑龍江督辦)二十日夜赴齊々哈爾
▲韓麟春(東北訓練總監)廿日去徐州
▲霽紱慶(騎兵三旅旅長)廿日去開平
▲王翰鳴(山東督辦公署參謀長)廿日去濟南
▲楊 祥(七十六團團長)廿日去錦縣
▲彭鶴齡(奉天陸軍糧秣廠廠長)廿日去天津
▲齊 雲(第四旅旅長)廿日來奉
▲金鼎臣(鎮威上將軍公署顧問)廿日由天津回奉
▲陶鉅遵(上將軍公署參謀)廿日由京來奉
▲孫慈三(山東督辦公署諮議)廿日來奉
▲裴春生(東北第十二師長)同上

吉林

吉軍出動守熱河

前聞吉林軍有往山海關方面出動之說因黑龍江省不安而於西伯利亞一帶之赤化共產黨擬於該處有攪亂東三省之傾向因此黑龍江軍爲協力防備該地方而遂留居不動而且熱河方面與馮玉祥對峙頗爲重要地帶守備亦不可稍忽但該方面以騎兵爲主故令黑龍江軍與吉林軍之騎兵旅爲熱河守備而一兩日中即有出動之說云

教廳頒發獎金

吉林縣立各小學教員所得優良獎金刻下教育廳已通令教育局具文領取故該局昨特函知各校暑假期所得優良獎金現已領到應即備具各人數領暨收據各一份來局取款可也此致城區第幾小學校云云(凱)

青年會開保嬰大會

吉林基督教青年會昨特通告各住戶在新開外青年會開保嬰大會凡家有嬰孩在五月以上四十個月以下者均可入會報名以便檢查身體是否強健而謀補救之方如檢查身體特別強壯者則由會給予獎品以示鼓勵而其開會之期定爲十月十九日至廿一日共三日云(凱)

吉長路增開一列車

吉長鐵路因秋季新糧上市之際各站客商運轉較夏季爲夥故將每日列車往返增加二次以利收入而便商民云

四平街

新築日校舍將竣工

本埠附屬地西公園日本小學校因房間狹窄不敷應用經校長爲擴充校舍起見請求當局許可於前月將來礎石雇備瓦泥木匠開始動工建築迄今兩月有餘所築形勢高峻工程浩大不日即可落成所聞竣工以後該校全班始能遷移新校舍(平)

長春

全線日警大演習

南滿洲鐵道全部附屬地日本警察署警視等奉到警務局電令組織全線警察警備演習留滿警察共組兩大隊其金州至旅大管內劃爲南軍駐節地金州至長春爲北軍駐節地南北軍共組兩大隊由久保警務局長爲兩軍總司令以旅順警察署警視高山氏南軍大隊長井上警部充任南軍副隊長北軍大隊長以長春警察署警視峯岸氏充任其北軍副隊長以長春警察署保安主任磯邊氏充任之今日二十下午一點二十分首先由警署派遣巡查二十名乘車去四平街會操地點佈置一切大隊長峯岸副隊長磯邊亦將統率全隊次第出發驅於警備防守陣地射擊等要項分別佈置妥協警備演習期爲陽歷十月二十一二十二兩天云(誅)

新招俄人義勇兵 陸續過長南下

奉天軍雇傭俄人爲義勇兵以三日來自長春通過附行數三日二十六人九日三十二人十二三十八人十七日十五人仍尙在續招之中云

學兵赴哈遊歷

吉林省軍官教練處教練官趙僑督同學員一百一十名爲擴張識見特赴東鐵沿線及哈爾濱等處遊歷於日昨(十九)下午由吉林來長路事休息即搭東省鐵道第十次列車去哈爾濱云

警署檢視備品

長春頭道溝警察署長峯岸安太郎氏警於關東廳警務局長行將巡閱全線檢視警務成績約於大正十四年十一月上旬准可抵長爲未雨綢繆計特於日昨論令部屬警官巡捕等定於今日(二十一)上午在本署施行檢查非常備品和葯布葯品崩帶槍械子彈等項以備不時之需措巡查巡捕等奉令之下現各預備妥協聽候檢視云(誅)

遼陽

日本兒童旅行

遼陽附屬地日本小學校男女生徒於廿一日赴城內金銀庫以及其他各寺院旅行其而活潑之精神實令人可愛云

監督推事易人

本邑審判分庭監督推事楊世庸氏

新民

郵件定期加費

本埠郵務局長董惠卿氏昨奉總郵務局通告由本年十一月一日始平信改粘郵票四分信片改粘二分以服定章而維國欵屆期務須遵辦等因查董氏蒞任不久對于應行一切事務異常整理茲奉通告郵票漲價董氏業已佈告週知矣(紛)

受傷日僑斃命

日商太平當執事弟兄二人被友殺傷等情已誌本報昨十七日聞其弟兄二人均殞命矣經領事眼同各日商人將該死者屍身由鐵道東北日本坟內用火殯葬云(紱)

拿獲匪首送縣

本邑警察第六區官及警察分隊長共同拿獲匪首郝萬玉一名別號黑手昨經分隊長郝啟麟押送縣公署懲處矣(紱)

撫順

道教會組織參觀團

東邊道教育會々長李廣襄現組織一道區教育參觀團前往江浙京津等處攷察教育以資借鏡本縣教育會長佟炳章中學校長陳稔秋二氏月之十八日乘汽車赴安東會齊以便出發李監督常支給旅費五百元以備應用云(明)

營口

購買軍粮與金融

任百八十圓之奉天票忽接奉天軍準備出動之消息更行爲下落在百八十四五元營口地爲奉天購買食粮品益多則市價且有更形益漲不已之勢云

警察無形戒嚴

本埠警察廳長李禹銘以夏防業經解除地方異常安謐惟目下蘇浙風雲日趨險惡大洋金票相繼暴漲以致人心浮動市面不穩恐有研究乘隙擾害治安是以現特密秘戒嚴分令各署隊長務加班出動勿得疏懈以維治安而防不虞云(成)

大通公司添購輪船

本埠大通輪船公司自開辦以來營業蒸々日上獲利頗厚該公司現擬擴充航業計特又由外洋購妥快輪一隻定名和順航駛營口天津其速度之敏容量之大非他船所能及聞於月之二十三日抵港二十六日開往天津該公司爲優待旅客起見第一次去津乘客票照常價減半(成)

開海砲艦返港

本埠漁業商船保護總局白局長前因復縣娘々宮附近發現海盜截掠商船特派該局開海砲艦前往游弋以資肅清海面茲聞該砲艦開抵娘々宮後所有海盜早已聞風逃逸九日即駛返營並由該艦長將以上情形報告局長云(成)

運到鐵道材料

奉海鐵路局前向美國鋼鐵大王製造廠訂購之大宗鐵路材料業經陸續由輪船裝運來營轉運至奉需用茲於本月二十日午前又有美國巨大輪船卡格司外路號一艘由該國直放來營裝有奉海路應用之道釘十萬零八百六十九件道釘一千四百五十六箱鐵板二千四百零二塊卽在河北車站碼頭卸地由京奉車運奉云(成)

海城

廷監督親送 當選人晉省

本邑選舉早經揭曉孫乃綱弄票最多只得算他爲代表人物今邑監督廷瑞氏爲順從民意尊重人選起見特於月之十七日偕孫氏合同軍省待各縣人選送省以便參與複選云(青)

民代有被控訊

此次選舉國民代表晉按孫宅手續投票結果孫乃綱票數最多當選於時並無異詞據聞邑紳某巴在縣具稟謂此番所選之民代係拉攏通賄並非眞正民意云又某報載這次選舉全係私相勾串當四鄉投票時村長等被運動自拉在飯館大嚼一頓醉眼朦朧內放棄其選舉責任云

本社啓事

本報各分社若以現大洋以外鐵鈔匯款於本社時按照左記行市可也

▲今日之行市▼

大洋對金票	一·三八五
大洋對鈔票	一·〇一九
大洋對小洋	一·二三五
大洋對奉票	二·六三

十月廿三日 經理部啓

四洮鐵路行車時刻

下行車

四平街 開 / 總局 開 / 泉溝 開 / 八面城 到 / 三江口 到 / 一顆樹 開 / 鄭家屯 開 / 臥虎屯 到 / 茂林 開 / 三林 開 / 衙門台 到 / 金山 開 / 金寶屯 到 / 通遼 到 / 第一次 上午 / 第三次 下午 [illegible]

上行車

洮南 開 / 黑水 開 / 洮安 開 / 通遼 開 / 金寶屯 開 / 太平川 開 / 茂林 開 / 鄭家屯 開 / 三江口 開 / 八面城 開 / 四平街 到 / 第二次 上午 / 下午 [illegible]

鳴謝 福安廣恒聯保羊城 公司賠欵迅速

本號於陽歷九月廿九日下午二時貨房失慎致燒去棉花壹串幸在福安廣恒聯保羊城四公司保有火險當經永逢泰代理驗明屬實即將損失之欵奉小洋貳百七十元如數賠償絲毫不扣足見該公司等信用卓著辦事妥當特此登報鳴謝並介紹各界欲投保火險者有所擇焉

郭家店長勝魁謹啓

聲明作廢

前年本屯住戶霍慶明報領座落筐子勾地三畝領收據一紙又王剛報領座落筐子勾地二段各三畝領收據二紙因遭胡匪亂均丟失無論落於何人之手概作無效特此聲明

開原七區筐子勾村長朱成庫啓

頭等石炭廣告

啓者本號代理撫順粟田頭等石炭營業數年於茲深蒙各界惠顧無任銘感現在推廣銷路起見特由撫順到來大宗上等石炭以激諸君之歡迎每噸價洋十六元惟賜顧諸君路途有遠近之別遠者須先來函訂購若干本號可代僱人輪車運上以期便利附近者請移玉至本號親自擇購多少莫不竭誠歡迎特此佈聞

金州西大街路北二五五番 電話五二一番

代理石炭商順興煤廠謹啓

潤昌盛肥皀工廠廣告

敬啓者敝號在大連開設有年前爲提倡實業挽回利權起見特應時勢之要求故圖永遠之營業力謀改良不惜重資特由日本聘用工師名家購入上等原料製造各種肥皀無不俱全蒙各撰商號惠顧者比較與舶來品無異堪稱空前獨一之純粹國貨前除春暖又將歷夏特製上等肥皀暢銷物美價廉蒙如賜顧無任歡迎恐未週知特此聲明

品三鹿條皀 鹿印方皀 名鷄印方皀 另有各種粗皀

大連伏見台惠比須町一丁目三十五番地 電話七六七〇

再啓者

本樓前任執事吳某另有高就所有借內外各項賬目概與本號無涉特此登報聲明

敬啓者本樓營業多年荷蒙各界光顧無任銘感茲爲商業競爭重新整頓特別改良非惟清雅可觀且前出號之大菜名師依然請回并新增餐式大菜中國菜重新研究無不設置完備現正各界交際宴客之會爰特重將各屋特別整理油漆彩繪煥然一新包辦應時全席酒席盡善盡美選用堂役伺候非常殷勤如蒙各界諸君惠顧不勝歡迎之至恐未週知特此廣告

聚仙樓主人謹白

中法大藥房啓事

敬啓者本藥房自民國拾年開設在登州府東街華太西大藥房內寓設醫藥種丸散膏丹幸蒙代理之家極力提倡消路推廣惟登地交通遲滯虧累不少見主顧歡迎敝人有鑑於此因敢捷起見以將諸君惠顧敝號所移民國拾三年分設大連浪速町華昌內寓所創辦幾種以列於左倘蒙各有代理之家恐未週知特此聲明

除痰補肺聖藥 專治勞力咳嗽喘氣虛勞無論遠近多年無不奏效

哈勒氏淋濁丸 主治五淋白濁陰莖腫痛急救龜頭封閉尿中混血等症

止痛無敵水 主治時疫感冒霍亂吐瀉抽筋出汗紅白痢疾

神效平腦丸 主治各種腦症偏正虛實立止

萬應痢疾丸 主治紅白痢疾積食腹痛

小凌雲牙粉 潔口固齒

電話七九四一番

製米機

在庫豐富 價錢便宜 購入歡迎 極端歡迎 函詢一切 立即奉覆

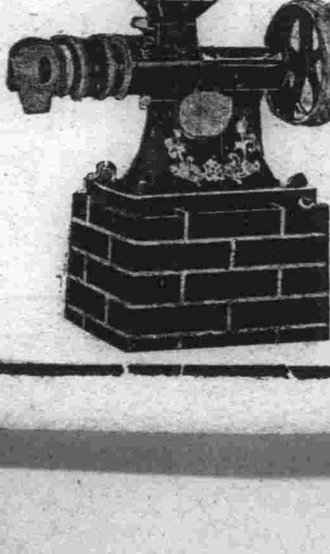

大連市山縣通九十八番地

三菱電動機特約販賣店

大阪伏田鐵工所滿蒙代理店

中村鐵工所營業所

電話七九八一番 振替大連一〇七三番

工場沙河口工場地區五番地電話(沙河口)入七二六番 四二二五番

瑣聞

△書記可謂得人▽

(鳳城縣)司法公署書記官齊佐忱係海城人幹練穩重品學兼優遂日以公務爲重對於本署長官謹愼聽命對於辦公處之員司亦莫不和平對待人皆稱書記官得人焉(泉)

△仙術治病奇聞▽

(鳳城縣)南關麗門附近車站組界地有一商號玉合昌者係絲房營業櫃夥段明謙係山東登州府牟平人家中供奉黃仙甚有靈驗凡家人有病不用延醫服藥虔誠祈禱自效不但鄰村知之而名傳兩省活人無算亦奇聞也(泉)

△巡官袒護龜頭▽

(吉林)商埠三等妓館四喜堂執事王某綽號大個子並與三隊巡官結黨爲友狐假虎威表裏爲奸日前王某與某妓館執事不悉何故大施橫蠻致巡官竟將某妓館執事送署看押因之人言嘖嘖多代某妓館執事作不平之鳴然對於巡官亦無可如何云(凱)

△雪後青菜漲價▽

(吉林)日前十八日風雪交加天氣忽寒雪深尺餘青菜以及白菜均皆被凍各菜園損失均甚鉅日昨十九日早菜市各菜園所售之菜遂提漲一二吊不等云

△通衢狎妓被斥▽

(海城)有平康里妓女小寶者腆不知恥日昨十九日早與某客由日站進城在馬車上和客人互相摟抱其一種猥褻之態令人見之肉麻及進北門時尚被其客摟抱懷中淫語浪聲喧笑不已經北門張巡長瞥見詈此一對狗男女有礙風化立將狎妓之男子驅逐下車當衆人之前嚴加申斥此人羞慚而去此時小寶在車上嬉皮笑臉面不改色僉小寶一定是吃了不害臊的藥了但不知是平康里那一個小寶耳

△租房惹起糾葛▽

(海城)城裡秦某有市房十餘間在北門外裕民電廠左近如數租與福和盛木匠舖該號所佔用不了竟私自轉租與日本人房租業經交齊正在糊棚搬家之際被北門巡警査悉當將木舖主人傳到派出所經巡長張雲閣訊明一切立派警士將其送至中區旋經闞巡官備文送縣從重懲處云(青)

△雪後花木凋零▽

(新民)月之十八日早六點時天忽陰雲密佈雷聲轟轟至十點許細雨降下復又雪花紛飛至晚夜十一點方止翌日花木均凋零云 級

△大雪阻隔交通▽

(長春)本埠及滿鐵四洮吉長中東等鐵道沿線於陽曆十月十七日夜間三鐘許天空密雲佈朔風凜々雪花六出鵝毛大片連降一晝夜平地雪深一尺五寸日昨(十九)天稍放晴冰化爲水橫溢街市通衢馬路泥水沒脛車馬行人均感不便其道路未少見乾今日(二十)上午又行陰雲漫天北風怒號據一般年邁人云朔風如果至夕不住今夜又有非常大雪云(誅)

書隣女事

隣女嚴姓、名采瑛、爲余父執嚴蕉銘先生之二孫女、年甫十七、肄業縣校、能勤所學、課餘佐其母治內政、亦井々有序、其家有一老僕、司閽有年、勤儉約啬、稍有餘蓄、今年中秋後一日、女早起、將赴校、忽見老僕獨坐竈下啜泣、顏色慘淡無人狀、女急詢之、咽語曰、昨主人賜我節金、余幷所得薪工、共十二圓、同儕梳畔、今晨忽不見矣、女知其覩錢如命、且其一家數口、衣食在此、恐其憤鬱而致他變、因紿之曰、汝失銀乎、銀汝之命、亦汝一家之命也、汝不固局汝銀、而置之牀蓆間、倘有失、吾知汝必不堪、故吾已爲汝收藏緘之篋笥、今汝可放懷、吾取銀還汝也、因即登樓告母、罄已所聚之果餌金、幷乞母足其數、以授僕、僕得銀大喜、老眼昏花、亦不知其是否原幣、數日後、始知他僕以博負竊取其銀、而小主人設法慰已、乃始有此、於是深德采瑛、日在里巷中稱道其事不已、又采瑛有姊、去秋適同邑某氏、采瑛助其姊作女紅、一日、方同繡枕衣、姊適外出、一女傭挈水過其旁、水花濺溢、污滲繡處、恐見責、心甚不安、采瑛慰遣之、姊來、自承已失、姊雖明知其事、但妹旣如此、亦不深責女傭、其恩遇僕輩類如此

記者曰、晚近坤教失修、大家之女、日習於嬌惰、任性使氣、覩婢僕如犬馬、偶不稱意、詬駡鞭笞、無所不至、夫婢僕亦人也、彼不過以貧窶而役於我、矜憐之不暇、而忍苛待之歟、今女猶年少、而度量如此、事實可風、因書之用爲世範

△粮行又漸昂騰▽

(瀋陽)因時局不安奉票毛荒市中糧商諸種糧石無不提高元豆二元八九已增至三元有奇高粮由一元七八已增至二元九角五分白面由七元八漲至八元一二其他雜糧無不提高一二角云

△流行感冒可畏▽

(瀋陽)本邑近日以來天時不正時冷時熱稍一不愼必受感冒疾初患者即頭疼次一二日即咽喉疼而繼之以咳嗽雖無大危險亦不可不小心也

△羣毆案和解矣▽

(金州)關於金州會西大街雜貨商永成義店員於仲秋節因討債的關係以言語不周遂逞一朝之忿結群將趙殿榮暴毆一頓激起輿論咸謂不平惟此事之發生純由于該店員不諳事體其執事等概不與聞蓋該號總經理許玉書因公務在連未回其協理劉幹臣適値妻室有病亦未赴櫃度節詢該二人執事在櫃時決不能演出此種事實迨及事後到櫃時得知此事除將該店員大加痛斥外遂至商務會求爲調停現聞趙某念該號執事之情殷並受商會長之解和作爲了結云(斌)

△警官拿獲煙犯▽

(遼陽)東二區境內大窰村住有紳士祝某人稱二聾子者其如夫人素有阿芙蓉之癖日昨十九日正在噴雲吐霧之際當被該管巡官偵知帶警士多人當場拿獲隨同煙具一併送縣至如何懲辦容訪再誌

△執事負責潛逃▽

(四平街)本埠北站中央路北鮮果雜貨營業東和永執事于某名未詳品行不端嗜慾酒色揮金似土又兼生涯賠累遂竟想天開於月之十七日夜乘車潛逃於月廿日衆債主往該號討賬賀問司賬某姓始悉于某逃脫共欠外債一千餘圓屋內僅存貨品舖底品具値價三百餘圓聞該店係哈爾濱某金店財東衆債主欲請求警務課將該號出兌之款項扣半償債云(平)

△公司擴充營業▽

(四平街)北五條馬路北鑫信公司由本年春季開張營業頗稱發達該號執事張九經氏係前在昌圖公司任職多年於運轉事務極爲熟悉又兼爲人忠厚處事和靄因而生涯日盛前在南二條路只嫌房屋狹窄礙難發展於前月已遷移北五條路北段黎房屋敞間門面煥新而該店代客轉運貨品信用卓著格外殷勤故往交易委運者益加增繁生意必能蒸蒸日上矣(平)

△金票價格提漲▽

(四平街)本埠站內道東自入秋季以來因年成豐稔車上市絡繹不絕一般糧棧錢莊生涯非常忙碌據取引所及錢莊之錢行頗稱穩定而金票價格於月之初旬日漸衰落於月之十七日陡然漲至一六五次日又增至一七六於日昨竟漲至一八九而現大洋亦隨之漲至二五五蓋受時局糾紛之影響云(平)

△執事不守舖規▽

(安東)電報局街(玉順同)油房執事王子明不守舖規每日走馬章台揮金如土吸食禁物毫無忌憚且口稱中日官府無人敢問云云(顯)

△警察抓獲毛賊▽

(蓋平)月之二十日警察一區一所差遣王巡長巡邏至南關忽有一人携船帆一付詢其何來該兒承機擬逃該巡長遂將其抓獲帶回駐所經巡官審詢供認偸竊不諱已送警所轉解分庭懲處云(省)

法律

抵押債權能否主張與縣批示是否合法兩問題

設如甲某之洋、經乙丙二人介紹出放於丁、言明幾分行息、並將所有房產、親立字據、作爲抵押、事後丁因病身故、此項債務、本利未付、家中僅有病母及其妻、丁母竟將抵押之不動產、另行價賣、按此種債務未淸償以前、抵押契據、亦未抽回、能否變賣、甲令介紹人向丁妻主張權利、而丁妻祇承認此債、確係亡夫生前所欠、但所得房價、均歸其母獨得、捨此並無其他能力償還、此種情形、不知法律上能否變賣、倘法律准其變賣、能否於房價內令其歸還、此一事也、又經人調處、將本金償還、而甲不承認、向縣署起訴、蒙批云、丁某病故、財產無存、家中僅有病母及寡婦、何忍責其償還、必欲盡其養生之資、如有不服、儘可上告等語、此等批示、是否合法、甲有無反抗之可能

按上述情形、關係實體手續兩法上之問題、甲之債權、有無主張之機會、此實體法上之問題也、縣署批示、是否合法、有無救濟之道、此乃手續法上之問題也、分別討論、如次

(一)甲之債權能否主張問題 此問題、不佞主張積極說、且深信其不謬、理由有三(一)丁有財產(二)丁之財產、巳載明契約、供作抵押(三)丁妻尙在、就普通法理言、債務人之財產、原爲債務人所負債務之擔保、不問債權性質如何也、丁既有財產、即應先償還其所負之債務、其母又何得擅行變賣、據爲已有、況甲丁所立契約時、巳將此項財產、供作抵押、更不得任意處分、丁與其母、家務縱有糾葛、當主張於設定抵押時、現在申述異議、似嫌太晚、至丁妻尙在、亦認爲甲債權尙可主張之理由者、蓋現行法例、夫所負之債務、妻原有清償之義務、參照大理院統字一七三七號判例

(二)縣署批示是否合法及救濟之道 法院對於訴訟、程式如無不合、即就實體上加以審理、至當事人之資力如何、境遇如何、除有特別情形、適用特別規定外、非判決所應准據、何忍兩字、斷非駁斥之理由、況以批示之方式行之、更不合法、救濟之道、可以抗告、以其非判決也 (朱道孔)

婦女問題之希望(續)

法國革命與歐洲工業革命及於女子之影響、歐洲自中古基督教倡行後、男尊女卑之說、遂成天經地義、蓋耶教經中言由亞當之身抽肋骨造成女子、又言上帝因女子受蛇蠱惑、特詔女子曰、(汝從夫、夫治汝)後人因人世一切罪惡、始自夏娃、遂以夏娃之罪惡歸諸一般女子、故男子之待遇女子、一任其喜怒、而女子甘居卑位、服役於家庭、受男子之督責、此督責權爲法律所容許、女子且不得求學、俗以女子有學將喪失其女性爲戒、此正與我國女子無才便是德之古語 合、降至十八世紀末葉、倡天賦人權論之盧梭氏、猶有女子之生、乃慰籍男子、輔助男子、舉其一生以供男子快樂之言、則當時男子對於女子之觀念、亦可概見已

十九世紀法國之大革命、歐洲各國多爲波及、當時防杜法國人權主義之侵入、一如今日之防俄國布爾希維克主義然、然天演趨勢莫之能遏、革命風潮未已、而人權主義巳旁礴全歐矣、當時女子亦如蟄蟲之聞春雷、爲之一振、群知非增進智識、不能改善其地位、故多以求學爲急務、風氣既開、女子專門學校應運雲起、未幾國內諸大學、亦相繼開放、以容納女生、女生乃得與男學生同得學位

維時女子普通教育亦逐漸發達、當一八四三年時、女子得於婚書畫一(十)字者、百人中僅四十九人、至一九〇三年女子不識字者僅得百分之三、與男子僅得百分之二者、相差幾希、故在二十世紀開幕時、英國女子之智識程度幾與男子同立於水平線矣

十八世紀末葉、工學機械、多所發明、工業狀況、爲之一變、即世人所謂歐洲工業革命者是也、因是向日爲家庭女子專職出以手工之紡織縫級等事、咸移入工廠改以機製、貧苦女子多入廠工作因以有獨立之收入、而得漸々脫離依賴家長生活之舊習、此爲婦女經濟獨立之起點、亦爲增進其地位之要素也、且自工廠盛立後女子家庭瑣務、爲之減少、有力者得以餘暇從事求學、加以物質文明、日見發達、生活程度、日見增高、中流以上之女子、不得不求更廣之活動範圍其爲勞動生活者亦以用度不敷、求與男子負同額之工値、凡此皆女權運動之由萌芽之種子也(未完)

古印牌香烟

蕉隱下梧桐影裡讀古人書吸古印烟一則津津有興趣一則醰醰多佳味雅人韻事能毋合人羨煞

化粧次序
双美人牌香皂
双美人牌洗臉粉
双美人牌雪花膏
双美人牌花粉
双美人牌胭脂
双美人牌刷花粉
美人

用由最新化學製成的優良第一白粉

双美人牌花粉

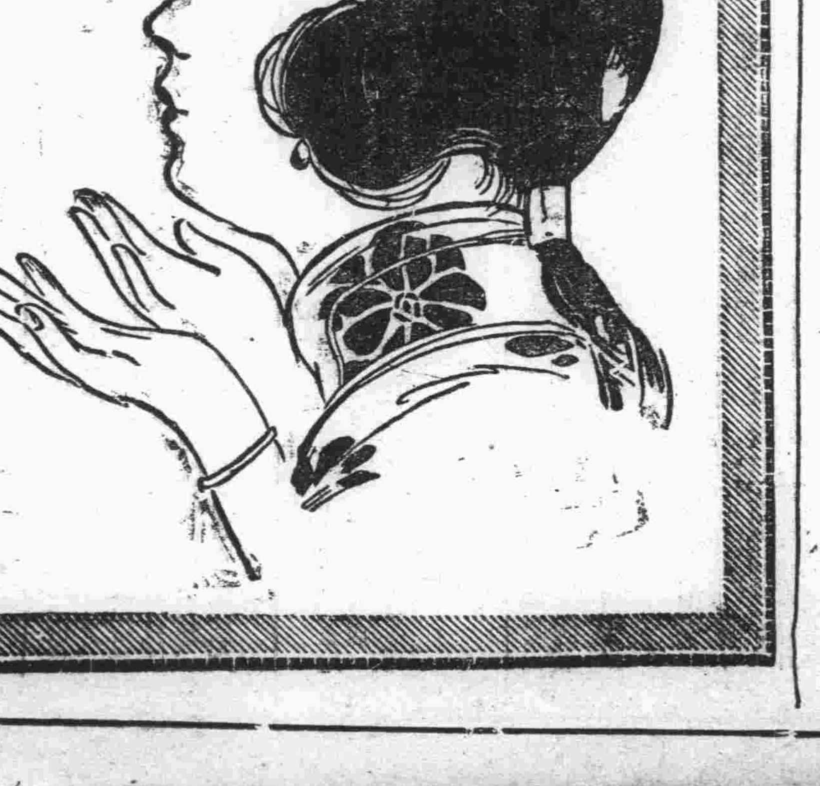

專門學者亦曾推奬這白粉能發揮無然美之既合衛生又能潤澤皮膚

消閒世界

五代殘唐傳小說今日暫停。衆悉贊成、逐表決散會

文

悟後作 (高陽李佩瑜子美)

人心似奔馬、刹那無住時、著力偶拘束、莽蕩愈狂馳、不如任自然、或有靜定期、明鏡本非臺、何用拂拭爲、乃知西來意、妙處原在茲、不在維摩詰、默々絕言詞

憶西湖用前韵 (樊山)

自別西湖四十霜、誰云有美是吾堂、依然煙柳雙隄翠、最憶風荷五月香、月出船船歌水調、雨晴寺寺納山光、著紅偷見錢唐女、合喚香山大父行

諧藪

餐院議决三大件 (禪靜)

餐院某日開議、主席向衆宣言曰本院爲第一吃飯機關、須抱定爾食主義、勸餐既互相勗勉、具餐尤極意講求、計所最緊要者、蓋有三焉

一曰要求加薪、京中薪桂米珠、各署職員、每有加薪之請、況美味珍羞、價增十倍、饔飧殆夕、日費萬錢、如僅遵政府所規定者領取、膳須大減、又何望腦滿而腸肥乎、此則我輩所當要求者也

一曰推廣食品、尋常食品、日覩之頤難下咽、必也熊掌猩唇、山珍備具、燕窩魚翅、海錯紛陳、而且門檣不僅香象、列席還兼番菜、如此豪奢、於足饜口腹之大欲、此則我輩所當推廣者也

一曰撤換廚師、今之充廚師者、競尙改良、研究品味、無不精益求精、若夫本院司廚、雖事烹調菜譜仍然守舊、即工燔炙、食單不解翻新、進膳之時、致令苦無下箸處、此則我輩所當撤換者也

以上三則、積極進行、行見物美價廉、庖良、食道從茲整頓、食精膾細飯量轉可增加、諸君以爲然否、

遊記

遊邏浮記(六) (譚紫英)

羅浮沖虛觀道人

又四五里、抵黃龍徑、舍輿策杖躡履磴道而登、崔巍嵚崛、岐陀窈窕、恍如天梯石棧、互相鈎連兩傍峭削懸崖、俯瞰則惕、凜凜欲墜、息焉遊焉、歷一小時、始抵步虛宮畔、已氣嘘々、汗涔々眼耳鼻舌身意、甚憊矣、爰踞石蔭林樹、觀其境也、斷岸千尺、水落石出、觀其景也、野鳥依人煙雲澄鮮、萬類爽氣、撲人眉宇觀而樂之、則有心曠神怡矣、少爲霍然起、漫遊觀前、見觀額大草金沙隱現四字、婉矯異常、金光閃爍、即黃龍觀也、古云金沙洞、但有道士肅客入、溫涼已路遊斯觀、摧殘零落、滿目淒清幸有善知識施資財、經始鳩工修葺、亦不至如白鶴觀之甚、觀左側有醴公精舍、久荒無人居、背後有老人峰、頭項肩背悉具、形如負衾、復詣客堂、廚役以臘絲韭黃炒麵供予饗、以魚菊赤粟飯興役、食已、道士爲前導、自觀後行須臾、過雲谷、至蝦公巖、巖壁高不逾丈、飛泉瀑々下墜豬血潭、潭水滿列、澹淡瀲灔魚蝦沒馨螺、游揚旋躍其中、傾湍蜿蜒繞觀前、奔騰下流千餘丈澗中石衝嚙久、砍坎多而深、告者霍者、皆作蒼白色、如凍雪狀坭、亦名龍潭、狀皆奇絕、天下之大觀也、徑沿右轉、奇獻嶔嶺至龍珠亭、舊蹟荒墟已久、清幽幽谷孝寥、藤梢棘刺、纏綿里許粵使者岑春萱、捐資復建、亭柱鐫跋紀其事、前倚斷崖、臨望甚曠、蔚然而聳秀者、歸峰環立也窈然而萃幽者、谿谷深藏也、若夫蒼莽鬱、出沒於空曠杳靄之間、或遠或近、或左或右、或峰迴蔚藍、或嶄壓澗壑、或袤延如游龍、或圓覆如蹲龜、或挺矗如貪狼、氣象萬千、有莫可具狀者亭亭群山來迎也、還延野綠、瞭泚天碧、雲影嵐光、瞬倏變幻、余乃樂甚、恍兮惚兮、若憑虛御風以凌空、飄飄乎不知身在何境曠然有忘形自得之懷、四顧躊躇輒徘徊不忍去、歸鴉啞々、似催人返、下山宜易於登山、而峻陡每不留足、抵徑口乘輿、還至沖虛、再備晚餐、初七晨膳已、相聚論諸名勝、何知知曰、有華首臺者、羅浮第一禪林也

雜錄

秀才妻 (北海)

有秀才某、娶婦艷甚、秀才以舌耕恒在外不歸、妻獨居無偶、鄰近尼菴、時與尼相過從、一日自菴歸、尼送之門、適同村武孝廉莊過其旁、見而羡之、孝廉素與尼私、乃詣尼求爲關說、尼難之曰、非言辭可以打動、如必欲之惟以計、俟再來時、故飲以酒、酒醉矣、待其昏迷、則就而淫之覺後再加以說辭、或可望成、孝廉稱善、如計進行、果得諧、婦醒後無可如何、尼又從旁婉勸、逐勉從焉、朝夕過往、歡娛已久秀才始歸、久旱逢雨、亦難免一夕盤桓、及晨、婦早起、秀才猶臥於床上、忽仰面見頂棚痰唾、知女子無此氣力、必男子所爲、即起而問諸婦、婦言是我也、曰如能唾及、即爲爾、請試之、乃未及棚之半而墜、婦無辭、不得不以實告、秀才曰、罪在彼、非汝怨、但須依吾計而行、不然能相容、問何計、曰今夜吾僞將館去、可招之來、如能將其舌尖咬下、即一概免追、婦從入入夜孝廉果至、婦挑之、以舌度口、乘不意驟咬之下、孝廉大號負痛奔去、秀才、見舌尖、乃持刀赴舌至尼菴、僞作孝廉敲門、尼認爲眞開門納入、即殺尼於門內、置舌其口中而回、次晨地保報案、官詣驗、見尼口中有舌、即捕村中無舌者、孝廉失舌痛極狂奔、爲人所覺、告之官、官驗之實、乃擬抵、聞者人亦深信不疑、而秀才則安居如常、至明年值端節、又自館歸、其內兄往視秀才留以酒、飲至半酣、使婦爲炊、婦問何所食、秀才謂吾乃以魚淹之缸中、可取而烹之、婦如言往、移時不歸、秀才故作驚異狀、對其內兄言曰、取魚者何久不歸、親往視之、忽叱在院內大呼曰、不好不好、淹死了、其內兄聞聲趨前、則見其妹以探取缸中魚、竟倒擡於魚缸內之鹹水而死、迨拉之起、已無氣息、略從事飲葬、無他辭、秀才乃續娶焉、及新婦入門、三朝後、夫妻共話即聲明曰、爲秀才妻須謹慎、不然則死亦不知何所、新婦問之、秀述往事、乃知前妻之死、亦由彼預先布置、後新婦漸洩於人、聞者皆服其計之妙、且罵秀才之妻不可犯也

海上之徐碧雲消息 (右軍寄自滬上)

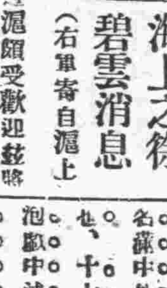

京信徐碧雲在滬頗受歡迎茲將其消息之一班誌之如左

十六日白天演寶蓮燈、前已略加評論、今再將佳處述之、碧雲飾王桂英(後堂內……)一段慢板幽咽綿密、嬝嬝動聽、幾句(莫不是……)唱法既異、腔調又佳、句句精到字字落實、備極清揚流麗之致、尤以(步不得、一步一步往上升句)、輕妙靈快、巧不可言、而運腔用調、仍合板眼、眞難能可貴之佳劇也、十六十七十八三夜連演晉代歷史佳劇綠珠、是劇情節極悲歡離合之境、腔調音節、又復繁重新穎、確爲近今佳劇之一劇、無怪戲報一出、佳座如空、滬上中外人士、爭先恐後、以聆碧雲之佳劇爲快、碧雲飾綠珠、出西皮慢板(常鎖雙眉)之雙字用一高腔徐徐低下、吐出眉字既痕跡而又動聽、非有佳嗓爲能辦此與石崇明問答時、歌大段二六、自腔一一、清涼台一大段、是從徐徐心裁獨出、新穎無倫、(濕透羅衫)之濕字、提高半調、透字用一低腔、珠圓玉潤、允稱佳唱、(怕只怕)兩句、各有巧腔、無一稍同、觀其做派、則處處周到段段入微、清涼台遊眙愁思、與月傷感、種種表情、描摹盡致、墜樓時之飲恨損軀、花容慘淡、從高而下、有如墜燕、眞神乎其技矣、聞碧雲之是劇、幾經文學家劇學家美術家悉心研究、自已碧雲、又經若干之歲月、用幾許之苦工、方得盡善盡美、白玉無瑕、此次來滬獻技、轟動全申名藉中外、新劇之功、實非淺鮮也、十七日白天演御碑亭、右打泡戲中逃逝一次、是日又因要事未果聆得、不能妄述其詳矣

新詩

月的頌辭 (華姿)

你的潔的輝光、你明媚
面的龐
你嬋娟的冰姿、玉立於
雲端之上
天河的浩瀚稀星的拱向
你翩々的舞、波動了
四圍的雲光
你又高掛於古樹梢頭、
你復下顧於我低矮的
房廊

你是幸福的使者、使我
得接收着滿的慾望
我曾病中拜你、我曾孤
獨的對你頹喪
我曾熱烈的向你高歌、
我也曾向你神志迷茫
呀、聖潔的月姐你當記
得我一切的過去
你當能想起我山巔的病
狂、你還能誦我江畔
的悲歌、同嘔盡心血
的已往?
然而這已是過去了!過
去的一切我力想健忘

但是我立刻一望見你、
又不盡愁悶而悽愴、
聖潔的月姐呀!我亦曾
同所愛者向你切切私語
我亦能回憶到兩小的依
傍、月姐呀!但是
但是這愈是不敢提起、
提時更使我立而悵惘
我要擊碎了過去、我要
衝破了舊日之牆
我遂建設我的現在、中
心磨成你一般的晶瑩
和清明
你俛視我、願你更讓我

站立你之旁
若是我能飛升、我定要
隨你還到白雲之鄉
聖潔的月姐呀!你領受
我的崇拜
你領取我的心香
我再敬獻你一束玫瑰、
我再譜一曲羽衣霓裳
微風吹起雲翻浪、月到
中天擁錦章
三更露下苔痕濕、鳥雀
無緒入白楊
月姐呀!你聖潔的輝光
已浸潤了我之肝臟

東三省官銀號總號廣告

本銀號資本總額奉大洋貳千萬圓東省重要地點及京津申魯各地均設有分號及通匯機關專辦匯兌押匯抵押放欵貼現放欵保證放欵以及收受定期活期各種存欵并設有倉庫以備堆存押欵貨物利息匯水無不允辦事手續異常敏捷凡蒙惠顧無任歡迎

茲將總分號營業要目列載於後

(甲)匯兌 本大洋匯兌券免費匯地點 奉天、東豐、通遼、通化、興京、綏中、柳河、寬甸、洮南、彰武、新立屯、新民、法庫、興成、蓋平、遼源、公主嶺、山城鎮、開原縣、范家屯、北鎮、盤山、西安、海龍、本溪、台安、鳳城、錦西、西豐、海城、遼江、輝南、岫岩、遼陽、黑山、錦縣、義縣、莊河、八面城、康平、安東、鐵嶺、營口、四平街、郭家店、桓仁、昌圖、遼中、復縣、撫順、吉林、長春、延吉、哈爾濱道裏、哈爾濱道外、雙城、寧安、下九台、黑龍江、呼蘭、望奎、佳木斯、安達站、綏化、巴彥、山海關、昌黎、留守營、黃縣、龍口、隱春、上列地點、係票匯信匯概免收費至於電匯手續不同匯水電費臨時商定 免費匯款收公濟平市錢號銅元票如交他行發行之匯兌券每百元加收匯水壹元

本大洋匯兌券照牌價作匯上海規元地點 奉天、營口、吉林、長春、哈爾濱、北京、天津

本哈爾濱現大洋券免費通匯地點 奉天、吉林、長春、哈爾濱道裡、哈爾濱道外、延吉、琿春、佳木斯、寧安、雙城、龍黑江、黑河、海拉爾、滿洲里、安達站、望奎、綏化、呼蘭 本哈爾濱現大洋券並得在上列各處滙兌京津申及濟南青島煙台銀洋款項其滙水行市臨時商定

(乙)押滙 辦理押滙各地點 奉天、營口、開原驛、錦縣、安東、鐵嶺、四平街、海城、遼陽、新民、遼源、通遼、公主嶺、范家屯、大連、吉林、下九台、長春、哈爾濱道裏、哈爾濱道外、黑河、天津、上海

(丙)各種放欵 總分各號均可商作放款

(丁)各種存款 收受定存活存各地點、奉天、營口、開原驛、公主嶺、四平街、鐵嶺、新民、海城、遼陽、遼源、通遼、錦縣、安東、范家屯、吉林、長春、延吉、哈爾濱道外、哈爾濱道裏、黑龍江、黑河、海拉爾、安達站、望奎、綏化

(戊)倉庫 設有倉庫各地點、奉天、營口、公主嶺、海城、長春、哈爾濱

橫濱正金銀行 大連支店

代表電話長三一六一番
宿直專用電話六〇一五番
海關稅取扱所電話四七六二番

(本店)橫濱 資本金 壹億圓 積立金 八千三百五十萬圓

支店 中國 日本 歐美 南洋 東俄

東京、名古屋、大阪、神戶、下關、長崎、青島、濟南、天津、北京、漢口、上海、香港、廣東、牛莊、奉天、開原、長春、哈爾濱、浦鹽(一時閉鎖中)西貢、新嘉坡、蘭貢、額爾車達、孟買、克拉基、馬尼拉、斯拉巴雅、斯馬蘭、巴達比雅、悉德尼、倫敦、里昂、漢堡、布哇、桑港、羅斯安搽爵斯、夏突爾、紐育、遼嘉尼羅、布約諾斯愛列斯、

滿洲銀行

大連市伊勢町二十一番地
電話四一二一一番
振替貯金大連三三〇番

資本金三千萬圓
辦理一般銀行業務及大連市金庫事務

(各支店) 大連山縣通支店 大連小崗子支店 大連沙河口支店 金州支店 普蘭店支店 皮子窩支店 瓦房店支店 鞍山支店 奉天支店 小西關支店 撫順支店 本溪湖支店 安東支店 新義州支店 東興隆街支店 鐵嶺支店 公主嶺支店 長春支店 吉林支店

除以上所列外日本朝鮮東三省各樞要地均有通滙處

正隆銀行

大連市大山通十一番地
電話代表番號七一二一一番
振替貯金口座大連二二〇番

資本金 貳千萬圓
諸積立金二百四十六萬五千圓
頭取 安田善四郎
相談役 安田善次郎
▲定期存欵利子(一個年)七分

本銀行於日本內地朝鮮南北滿洲中國內地有二千餘之滙兌處
本銀行爲關東州地方費現金事務辦理大連市金庫事務辦理處
本銀行與臺灣銀行特約辦理外國匯兌事務

支店所在地 營口、旅順、長春、開原、撫順、天津、鄭家屯四平街、青島
出張所所在地 公主嶺、哈爾濱
派出所所在地 大連市小崗子電話五三〇〇番 同市沙河口(電話沙河口五番)奉天城西關

朝鮮銀行

本店 朝鮮京城南大門通振替貯金口座京城三三三番

總裁 鈴木嶋吉

資本金 八千萬圓
拂込濟資本金 五千萬圓
積立金 壹千百五十八萬圓

預金、貸出、割引、爲外諸爲替、地金銀賣買其他一般銀行業務並於朝鮮東三省及關東州取扱日本銀行代理店事務

(支店出張所)(日本)東京、大阪、神戶、下關、(朝鮮)釜山、大邱、仁川、平壤、鎮南浦、元山、群山、木浦、清津、會寧、(滿洲)大連、旅順、營口、遼陽、奉天、奉天新市街、鐵嶺、開原、四平街、鄭家屯、長春、吉林、安東縣、龍井村、哈爾濱、傅家甸、浦潮斯德、(米國)紐約、(倫敦)、上海、青島、天津、濟南、(露領)(巴里)其他內外樞要地皆有滙兌之取引

東萊銀行 大連分行

營業時間上午九時至下午三時

本行開辦以來已歷七載資本金收足國幣三百萬圓已向財政農商兩部註册立案專營商業銀行一切業務設總行於青島分行大連上海濟南天津等處北京煙台及其他繁盛大埠均有特約代理機關一切交易手續簡捷格外克已如蒙惠顧無任歡迎

地址監部通五〇番地 電話…經理室長五八參八番 營業室長五八參七番 公用參參壹四番 電報掛號四七六六番

中國銀行 大連支店

營業…◇…關於銀行一切事務

營業時間 上午九時至十二時 下午十二時至三時

電話四三八九・四五九九・四七九五番

大連取引所信託株式會社

大連山縣通二二四番地(大連取引所內)代表番號電話七一二二一番

資本金 千五百萬圓
拂込濟資本金 六百萬圓
專務取締役社長 原田光次郎
取締役兼支配人 小澤新之助

君生命危險乎

每年因患腎病而喪亡者、何止千計、受此種病症不可言狀之痛苦者、亦不勝計數、按醫士與化學家證實云、在五人之中、必有四人患腎病或由腎病所致各種症候種類不一

●君或亦有此症 此極可怕之惡症、首先狀況、極爲普通、常人所不注意、如不加醫治、不久釀成巨患、痛苦難當、年方壯旺、已呈衰老氣象、其結果則未屆天年、而已夭亡、君或亦有此種情形、凡此項病狀如擱置不治、則必遺極大危險

●腎病之症狀 腎病先兆乃、背痛、骨痛、風濕、腰酸、骨節筋骨疼痛、小便刺熱痛、眼痛口味惡劣、舌苔厚膩、便溺病、遺精、以及一切便溺腎部等症

●醫士之所用 醫士均認第威德補腎丸乃已爲證實之醫藥

藥力能直達腎部、發生補腎治病之效力 上海博愛醫院張世階醫士、曾用第威德補腎丸在極短時期內竟治愈病者三百多人、如君欲得此奇異效果、則速服此丸則可免去非常可怕之腎病

●先試後買 本公司純以使病者得能愈好爲宗旨、故有贈送內容豐容樣品之舉、以便閣下未買之先、即可在自已家中、試用此種第威德補腎丸樣品、祇費洋一角、作包扎寄費、即可試用贈券請寄至

東三省總代理營口 英商 源來盛洋行

▲威德補腎丸凡大藥房均有代售

線本 着發車 (五月一日改)

(北行)

8.00	11.00
8.10	11.06
8.16	11.23
8.52	10.22
8.17	11.24
[illegible]	10.24
8.41	12.05
9.35	11.15
9.08	12.46
10.16	11.41
9.13	12.51
10.21	11.53
9.34	1.24
10.54	12.26
10.03	2.08
11.38	1.11
10.00	2.15
11.45	1.20
11.34	4.01
1.31	3.09
11.29	4.06
1.36	3.15
11.57	4.49
2.19	3.59
12.26	5.15
2.55	4.36
12.28	5.36
3.05	4.50
1.23	6.76
4.26	6.11
—	7.10
4.40	6.25
1.39	7.18
4.48	6.33
1.40	7.20
4.50	6.35
2.04	4.57
5.27	7.1
[illegible]	8.10
5.35	7.20
2.55	9.23
6.45	8.30
2.59	9.26
6.46	8.36
3.07	9.37
6.57	8.47
3.?8	9.43
7.03	8.53
[illegible]	9.55
[illegible]	9.?5
[illegible]	10.20
7.35	9.2
1.38	7.35
6.00	7.40
1.50	8.?0
—	8.00
1.59	8.12
—	8.12
2.00	8.15
—	8.17
2.08	8.26
—	8.28
2.09	8.27
—	8.29
2.53	9.35
—	9.37
2.59	9.50
—	9.45
3.24	10.32
—	10.22
3.25	1.31
—	10.24
—	10.44
—	1.33
3.41	11.?2
—	10.5
4.31	12.20
—	12.5
4.40	12.35
—	12.15
5.08	1.14
—	12.52
5.34	2.00
—	1.35
5.39	2.06
—	1.40
6.57	4.10
—	3.34
7.03	4.20
—	3.40
7.28	4.57
—	4.14
7.49	5.30
—	4.41
7.54	5.36
—	4.50
8.21	6.17
—	5.33
8.46	6.50
—	6.03
8.47	7.01
—	6.11
9.00	7.20
—	6.30
4.31	12.07
9.22	11.30
4.40	12.15
9.30	11.?0
5.17	1.01
10.19	1.05
5.19	1.10
10.25	—
5.50	1.55
11.10	—
5.55	2.05
11.18	—
6.53	3.35
12.47	—
7.00	3.43
12.53	—
7.54	5.10
2.14	—
8.00	5.20
2.20	—
8.33	6.12
3.16	—
9.00	7.00
4.00	—

(南行)

8.00	—
6.30	10.30
8.35	—
7.50	11.20
9.11	—
9.10	12.10
9.17	—
9.25	12.20
10.10	—
11.12	1.47
10.15	—
11.20	2.00
11.16	—
1.12	3.30
11.21	—
1.20	3.40
11.49	—
1.17	4.30
11.51	—
2.30	4.40
12.24	5.10
3.32	5.23
12.30	5.25
3.50	5.30

大連新聞

千代田町廣場之 持刀强刦路行人
搶金未遂即行潛逃無踪矣

日衛油坊店員日人二口忍太郎、於二十一日晚間、因事外出、行至爵油坊南首附近三叉路口、突有中國人形同苦力者、將該日人劫住、百般威嚇、搜尋腰間、但未切去錢財、即行潛逃無踪、該店員遂即報告警署、搜查强徒云

二十三日午後六時、出席大和旅館以聽聯商之歡迎會云

定期追悼劉氏

關於華商公議會、提倡開會、追悼劉前會長之節、迭載本報、卽除於二十三日、開委員會議、一切典、禮外、定於舊歷九月十六日午前十時、在西崗天后宮、舉行追悼刻、有民政署市役所、商業會議、所福昌公司、大連西崗兩華商公議會、均行加入爲該會之發起人、並聞開會之後、公共醵資爲劉建立遺念碑以誌不忘云

帝大視察 戰跡學團抵連
定由朝鮮返國

東京帝大學堂、戰跡視察團卅名、於本月廿四日、由海路來連、於二十五日視察旅大、其次視察金州、遼陽、奉天、撫順、豫定自朝鮮歸國云

鮮銀大開宴會
假座大和旅館

朝鮮銀行鈴木總裁、已搭二十日晚車來連、現鈴木氏、除接洽各方外、於二十二日午後六時、由鮮銀大連支店出名、在大和旅館宴請所有華商及各機關、並定於

民署署員招待 參與觀秋操者

民政署學務係、與地方課之署員等、因聖德街舉行秋操練習、而中日各界人士、及學校生徒、俱前往參觀、故於午前即至該處、招待一般觀兵式者、並於是日午後、署員等全部前往參觀云

公議會長問題 最近殆已成僵局
各方之漠視與李派之策畫

大連華商公議會長問題、現仍懸案未決、一般觀測者、均謂劉仙洲氏、奔喪回連、必能有圓滿辦法、以期對官對商、對人對己、卽下一各不相干之解決、乃回連已經多日、尙無何等之表示、詎不重可疑乎、茲據近日有知其底蘊者言、現劉氏因於其伯父劉前會長服喪、未滿百日、不能與各方接洽、將負有責任之會務、概交與某錢莊之執事一人辦理、而某錢莊之執事、乃堅持到底、抱定惟我獨尊之宗旨、期達非此莫屬之目的、主張仍擁李子明爲會長、却不肯積極進行、欲以含混了事、表面上似乎李氏不肯就任、實際上却仍有會長之名、實行會長之職權、會務進行、莫之或違、異已者亦不得憑空干涉、徐待異已方面、一鼓作氣、再衰三竭之時、再煩人於中疏通、以冀萬無一失之虞、目下任有何種之反對、卽置之不理會、一味諉爲無事、則大功不難告成云云、故目下李派實無何等之舉動、亦照依此而行其計畫云

王承斌之態度 何冷靜乃爾

前直隸省長王承斌氏、早已來連、賃居於松山台石本鐵太郎氏之別墅、對于目下時局問題、毫無表示、故對于一般往訪之人及新聞記者等、一律閉門謝絕、而又不訪他人、終日惟以字畫詩酒自娛、其態度頗爲冷靜云

全滿秋操舉行之大盛況
市民歡迎參觀者尤絡繹不絕

日本內地、每至秋季、十一月、爲陸軍施行秋操練習之期、因滿洲較內地氣候寒冷、故早一月於十一月間施行、今由遼陽師團長關原中將、督率陸軍一師團、共千餘名、於聖德街舉行、而本埠官署、及各機關會社、日本居民均懸旗歡迎、所其署員以及市民學校生徒、前往參觀者絡繹不絕、當日午後演習畢由日本居民各家備有晚餐酒食等歡迎兵士、以爲慰勞之意、並宿於各家、蓋日本人民、有三大義務、當兵乃第一要務、因此深以注重、並況是晚勿論劇場演藝館等處、俱各免費隨意往觀、額外優待、再於大廣場內、搭有彩棚、豫備茶點、以慰該兵士等休憩之所派員招待云

中島關稅課長
廿二日出發赴京

中島大藏省稅關課長、爲出席關稅會議之途次於二十日午後九時來連、止宿於櫻井遞信局長邸宅、二十一日午前訪問安廣社長、午後赴旅順訪問關東廳、乘二十二日出帆之濟通丸赴天津云

僞幣案之破獲
尙有密運鴉片罪

市內加茂町三廣井賀四郎、五十二歲、與朱秉成三十一歲兩名、係爲行使僞造外國紙幣、及攜帶阿片事件、二十一日午前十一時於地方法院第一號法廷、經唯裁判長、川畑小田兩判官爲陪席、三谷檢察官到場、開廷、朱將僞造奉天票三百餘圓、密送營口、何由廣井借金二百圓、購入阿片、於營口密賣、在大連驛被官署檢舉、其供述事實、據廣井尙不承認、其容易犯罪事實、由裁判長嚴加追問、遂有與朱同樣之陳述、正午休憩之後、復又繼續八於辯告辯論、而廣井尙於本年三月、在鐵嶺以紙幣僞造事件、亦被檢舉、懲役四個月、二年間刑之猶豫執行

定期考試華語

於關東廳中國語之試驗、最如關報告示二十四五之兩日、自午前十時於旅順師範學堂施行云

大連小崗沙河口三警署 舉行防火大宣傳
定於二十七日並撒宣傳防火單

天氣益漸寒、火災益爲頻發之頃、大連小崗沙河口水上各警署、對此計定於二十七日、一齊舉行防火之大宣傳、藉使一般市民注意並行撒布關於防火之宣傳單、該日由消防隊及自動車編成隊伍、沿街撒放云

買妾驅逐糟糠
其妻起訴求保護

南山近江町住戶實某、現年六十五歲、壯時娶有某氏爲妻、現年五十五歲、家道貧寒、亦甚相得、其妻含辛茹苦、初無其他意見、實某則以販賣人口爲生、積得萬惡金錢、前年曾用小洋一百五十元、買一被拐之幼女年十九歲、索價七百元、賣與西崗遊廓六十爲娼、現又買一年十四歲之幼女家、降人從中調停、又堅不收留意必置之死地而後已、其居心險毒、可謂至矣、現其妻被迫無法、託玉置辯護士代理起訴、請求法官加以保護云

兩署嚴查販賣人口

小崗警察支署長、石井泰一郎氏現因管內販賣人口者太多、刻令警士等嚴行搜查、聞一般販人者均聞風逃遁、又水上警察署刑事於岐亭張慶和二人、對于船上往來旅客中、恐有販賣人口者、亦行嚴密之搜查、以重人道

因吃醋鬪毆欲自殺

東寺兒溝苦力宿舍、住有苦力劉德開、山東青州府人、三十二歲、結識一王姓婦、二人同居情如夫婦、已有數年、近則該婦復又與私房子某苦力頭結識、雙方情熱、竟欲將劉逐出、於十八日夜、劉欲住宿其家、該婦不允、彼此口角、事爲苦力頭撞見、遂卽大怒、將劉暴打不堪、逐出門外、於是劉某憤不欲生、手持尖刀、將左臂刺傷、兩處、幸經人將刀奪去、未曾致命、嗣後經人從中調停、未知如何了解、據劉供養該婦數年、化錢無算、一旦被逐、心實不甘、將爲起訴云

因嫖負債自縊
治遊者可爲鑒

西崗平順街十八番地住戶李鳳玉家、所有之便所內、二十一日早四點餘鐘、發現吊死屍體一具、家人驚惶無措、當卽報告小崗警察支署、派員前往檢驗、判明死者原籍金州管內玉泉頂曾姜家屯人黃國珍、年二十五歲、吊死原因、黃某前任在西崗萬和牛肉店、充當櫃夥、時常往金州一帶、下鄉買牛、當時未交現錢、比及將錢領出、盡作宿娼之嫖資、久而積欠甚鉅、牛主追討甚緊、無錢補還、以致自殺、以充當櫃夥之人、每月之工金有限、竟不惜以他人之錢、暫作自己一時快活之費、而不圖久遠之計、宜其大不得了、以至於死也、世之無錢好嫖者、其鑒此也可

假藉修廟隨意化緣

滿鐵前之小廟近因捨藥非常興旺而求藥者、隨意與以香錢、刻已積聚不少、該廟經理人、擬於廟傍建築小房、以爲休息之處、不意有無賴之徒、乘此時機、藉此往各處化緣、以飽私囊、望各商家、務須注意、勿受其騙云

亞東銀號股東總會

市內浪速町亞東銀號、爲與天津新創中元銀行合併事件、有所討論、於二十二日午後五時、假泰豐樓爲會場、開臨時股東總會、報告已往之事項、討論將來進行之手續、閉會後、即開宴會、以饗股東云

被封娼窰又復別圖

關於劉家屯十四號高春亭處自停營業以來將近百日其覺寂寞度日維艱近日來高某將一般妓女送于露天市場於妓館打住圖生活

滿鐵改善待遇 華人服務之規定
廿二日發表十一月十六日施行

廿二日發表滿鐵之中國人傭員互助濟之事務細則、及有傭員昇爲職員中國人社員之共濟規定、於廿二日、由滿鐵社報發表、自十一月十六日施行、卽昇格之時間
一、從是日起、社員共規程適用
二、退出給與金未支給者、而本人相當存金、其額由互助基金爲社員共濟基金振替、且中國人傭員互助共濟加入中之期間、及存金以此通算、換言之自其初在共濟加入、觀之此點日本人社員、自傭員昇格爲職員之時相比較、非常有利
三、受醫師治療之間、凡爲社員之時、除如日本人社員之外、不設期間、即可受與以共之濟給付

更於中國人傭員互助共濟事務取扱細則、中其第一條關於給付之範圍
一、診斷(含有診斷必要之檢查)
二、藥劑之支給
三、處置及手術
四、入院(會社醫院之特三級)
五、除前各號所揭列、者外甚於醫師之指令會社、社所許可之治療方法

以上均爲優遇中國人之方法惟其進行之良否、亦惟視滿鐵當局與醫員之態度如何、深望醫局於之協力云

慘斃已經埋葬

關於露天市場滙泉堂廚夫郝金禹

經濟欄

正隆龍銀行合併
於本年內或有可能實行之望

正隆龍口兩銀行之合併於年內似尙難能辦到果然龍銀之交付存欵勢亦必爲之遲延一般滿洲之財界仍然不能免去所與之痛苦其事實否質之門田委員亦僅答以不知或係東京方面之談聞井上正隆常務既已上京與安田保善社相商想必不能再有何等之障礙無論年內當必能合併云

本年麥實收額 二千二百卅九萬石
實近年未有之豐收

日農林省發表日本除北海道本年內小麥實收數有二千二百卅九萬二千九百十二石此比本年豫想之收穫額增收百六十八萬六八千石餘石(八分一厘)比前年實收額增收三百六十五萬五百餘石(一成九分五厘)比前五年之平均收穫額增收二百二十萬三百六十餘石(一成九厘)內中大麥八百七十七萬二千七十九石比豫想額增加四分八厘比前年增加九分四厘比平均收穫額增加六分課麥七百五十六萬八千八百六石比豫想額增加一成三分八厘比前年增加三成七分比平均收額增加一成六分四厘小麥增加六百五萬三千二十七石比豫想增加七分六厘比前年增加一成六分五厘比平均收獲額增加一成一分八厘云

錢糧商情

關於中國時局問題、一般商人觀測、奉天側將無直接之行動、現在奉天之表示、只以奉票爲前提、竟先大爲低落其價、因是人心不安各項特產、均特爲之低落云

▲大豆既已下落、豆餅又行下低、豆油市況、尙稱保穩、高粱亦甚低弱其市、蓋特產市況之所如此閑散者、實受中原內亂之影響、奉票價值低、人心益呈恐勢云

▲錢鈔市況、亦仍靡德、一般人心、不免爲之所惑、戰爭果將如何、尤爲懸念、現在滬申行市提高、蓄爲北滿方面、回收騰鈔票之所致也、標金上提、金票亦更騰昂云

本埠十月上旬 特產輸出數量

本年特產之出輪爲鑑價提高與其他等關係比之去年呈有幾分遲延之趨勢沿線各驛混合保管大豆之受貨數近一二日不過六七十車從而輸出方面爲已脫出夏枯之期然現尙未呈活況本月上旬十日間之特產物輸出數大豆一萬千九百六十四噸豆餅二千三百二十八噸豆油六百噸雜糧五千二百八十九噸比前月同期雜糧增加二千九百四十噸豆餅減七百八十七噸大豆僅增五千百七十六噸但此等特產物之主要輸出地大豆以淸水港之二千三十三噸爲最多九州一千六百九十五噸神戶一千四百八十八噸南洋一千二百十六噸等豆餅臺灣之一千四百六十噸其他甚呈以少數豆油伊太利之五百七十噸所殘之三十噸輸至美國雜穀向上海去之一千九百五十二噸神戶九百三十五噸北滿八百八十四噸九州六百四十五噸云

大連出入船隻趨勢

大連埠頭本年度上半期中之入港船舶四月七百五十五隻二百五、一萬一千百八十九噸最多者爲五六月七百隻七八月五百隻九月四百九十二隻漸形低減總計爲三千七百八十八隻一千百六十四萬九千六百六十噸一日之最大船隻數四月十九日三十二隻九萬九千百六噸最小七月二十日之九隻二萬六千百六十五噸再入港船隻之月別誌之於左

月次	隻數	噸數
四月	七五五	二、五二一、一八九
五月	七四三	二、二六八、〇三〇
六月	七一一	二、〇五九、〇一一
七月	五三三	一、五一八、〇一三
八月	五〇四	一、六四四、〇四一
九月	四九二	一、五八九、三三三
計	三、七八八	二、六四八、六六二

商情 (廿二日)

特產行市

先物 (早市)

▲大豆

十月末	五七三〇	五七四〇	五七七〇	五七一〇
十一月末	五五二〇	五五二〇	五四八〇	五五〇〇
十二月末	五四八〇	五四八〇	五四六〇	五四七〇
一月末	五四七〇	五四六〇	五四六〇	五四五〇

所成數 二百十車

▲豆餅

十一月限	一七四〇	一七四〇	一七三〇	一七三〇
十一月末	一七三五	—	—	—
十二月限	一七四五	一七四五	一七三〇	一七三〇
一月限	一七四〇	一七五〇	一七三〇	一七三〇

所成數 八萬九千片

▲豆油

十一月限	一六六〇	—	—	—
十二月限	一六六五	一六六一	一六六五	一六六一
一月限	一六六五	—	—	—

所成數 九千組

▲高粱

十月末	三二〇〇	三二〇〇	三一八〇	三一七〇
十一月末	三〇〇〇	三〇〇〇	二九九〇	三〇〇〇
十二月末	二九七〇	二九七〇	二九五〇	二九七〇
一月末	二九一〇	二九三〇	二九一〇	二九三〇

所成數 六十七車

先物 ▲大豆 (晚市)

十月末	五七一〇	五七二〇	五六九〇	五七〇〇
十一月末	五五〇〇	五五〇〇	五四七〇	五四七〇
十二月末	五四七〇	五四八〇	五四五〇	五四五〇
一月末	五四八〇	五四九〇	五四七〇	五四七〇

所成數 百三十四車

▲豆餅

十一月限	一七三〇	一七三〇	一七二五	一七三〇
十二月限	一七三五	一七三五	一七三〇	一七三五
十二月末	一七三〇	—	—	—
一月限	一七三五	一七三五	一七三〇	一七三〇

所成數 九萬二千片

▲豆油

十一月限	一六六〇	—	—	—
十二月限	一六五〇	—	—	—
一月限	一六四五	一六五五	一六四〇	一六四〇

所成數 三千五百箱

▲高粱

十月末	三一九〇	三一九〇	三一七〇	三一七〇
十一月末	三〇〇〇	三〇〇〇	二九九〇	二九九〇
十二月末	二九七〇	二九七〇	二九四〇	二九四〇

所成數 二十六車

錢鈔行市

銀建 (早市)

廿七日 最低 一三六一〇 散行 一三五六〇 最高 一三六七五 散行 一三五三〇
所成數 二百一萬五千圓
十三日 開行 一三六一〇 最低 一三五五五 最高 一三六七〇 散行 一三五三五
所成數 百二十二萬圓
銀對金 百三十五圓九十錢
鈔對小洋 百二十圓八十錢
金對小洋 八十九圓五錢

銀建 (晚市)

廿七日 開行 一三五九〇 最低 一三五四〇 最高 一三六八〇 散行 一三五五〇
所成數 七十五萬圓
十三日 開行 一三五五五 最低 一三四五五 最高 一三五七〇 散行 一三五五〇
所成數 四十三萬圓
銀對金 百三十五圓五十五錢
鈔對小洋 二十圓八十錢
金對小洋 八十九圓二十錢

滙兌行市

	二十二日開行	前日止行
上海標金	二五八兩三	二五七兩七
滬申相場	七一兩五四	七一兩五五
滙水相場	五三兩二分一	五三兩二分一

二十二日行市

倫敦銀塊 現物	三三片〇分〇
倫敦銀塊 先物	三三片一六分三
日米爲替 賣	四〇弗八分七
日米爲替 買	四〇弗三六分一
日英爲替 賣	一志八片四分一
日英爲替 買	一志八片三分二
日印爲替 買	一一弗分一
日印爲替 賣	一一弗分一
紐育銀塊	七一仙四分一
クロスレット	四弗八四仙一六分三
米日爲替	四一弗八分一
スチール	一二五弗五分三
アナゴンダ	四五弗二四一
米綿 十二月限	二一仙四五
米綿 一月限	二一〇仙七〇
米綿 二月限	二一一仙〇〇
米綿 五月限	二一一仙〇四
米綿 十月限	二一〇仙六八
米綿 現物	二一仙〇〇
米支爲替	七九弗四分三
ロプーチ	四一三留比
オムラ	三九·留比
ベンゴール	三四五留比

綿糸行市

月限	前場開	前場散	後場開
十月	三〇四、九〇	三〇五、〇〇	—
十一月	三〇二、〇〇	三〇二、一〇	—
十二月	三〇二、一〇	三〇二、二〇	—
一月	三〇一、一〇	三〇〇、七〇	—
二月	二九九、六〇	二九八、三〇	—
三月	二九九、八〇	二九七、四〇	—
四月	二九六、八〇	二九七、三〇	二九六、八〇

秋季大減價七天

例于每年減價壹次以酬各界光顧之忱現當暑去寒來朔風乍冷正備秋冬之衣襟也謹擇于陰歷九月初八日起至九月十四日止各貨一律九扣減價七天各蒙光顧請駕早臨切勿失之交臂佈此

浪速町四十番 洪來盛主人啓 電話五二六八 六二六九番

同德號遷移監部通

本號創設連市拾有餘載專由東西兩洋採辦輕鐵鋼鐵等物及諸般雜貨無不俱備目前年復設德記公司特由滋汗聘請專門技師製造飲食糖果及諸衛生滋養料物美味純饍炙人口早蒙中外人士所贊許於上年九月間經南滿洲中央試驗所證明此糖食之與衛生大有裨益是以購者益廣近因前住房屋窄狹不敷應用今特遷至監部通百番地茲爲酬達顧主起見今將各貨一律價廉如蒙惠顧無任歡迎恐未週知特此廣明

大連市監部通百番地 電話三〇八九番 同德號謹啓

自動車 飛行機 練習生募集

自動車本科 飛行機本科 各招至拾名爲限

如有希望者可寫一信片通知地點姓名就時本所即將規則書無料郵去

大連自動車飛行機練習所 市內聖德街五丁目五十一番地

感謝 尹介甫先生

鄙人前患傷寒中變火症旋下赤痢頻危殆幸延先生惠診切脈立方依症下藥服不數劑遂爾霍然功高華扁德戴二天感激五中愧無報稱謹誌報端用伸謝悃並告病者勿失良醫於也

先生現寓常盤町聚奎棧樓上上午門診下午出診 病則隨到隨診隨到亦有送診 先生電話三七三八番

秦武之謹謝

感謝 普愛醫院院長 陳英先生

啓者鄙人積勞路血已經數載迭請中西名醫診察認爲肺疾均束手無策臥榻呻吟狀極危殆適大連市浪速町普愛醫院院長陳英先生投以藥石服未數劑不治之病霍然若失矣鄙人深感先生再造之恩無以爲報德之其愛誌數語以鳴謝悃并爲諸同病者告

本院 電話八五一〇番 孫錫五謹啓

醫界慧星電氣治療出現

敬啓者敝所以救苦救難挽人慨濟人濟世爲念倡明我國醫界之進步挽救社會同胞困苦時在外洋研究多年煞費苦心今告成功之野一色電氣放射蒸熱治療法專治一切雜病痼疾可望全快之無藥去根之治療實爲醫界之最大慧星病者之最大福音非瑪薩幾之感應電所可同日語也且備無數之治療機代爲販賣

東沙河口王陽街三五番地

滿洲電氣實驗治療所支部 醫士 王錫恩 支部長 關景春

敬啓者茲有名譽素著

儒醫孔杼堂 山左人也幼攻醫書長而業醫學問淵博醫理明達前聽西崗某藥局之聘已數年凡經先生診治者無不應手奏效立起沉疴以致該藥局車馬盈門頓見起色近因與該號意見齟齬拂袖而去決意回里翻因先生素診之病均湊效捷速故鄙等竭力挽留以濟世人爰租妥西崗街二十五番戶即金光敬北首凡有沉疴不起速爲就診幸勿失此良機也

地址 西崗街二十五番戶即金光敬北首 朝鮮料理小山樓南間壁

牛作周 遲子祥 林省三 劉樂亭 王耀廷 洪文齋 由敏廷 王瑞軒 謹啓

刻時着發 （改正十月一日）

線

9.00 11.45
10.30 —
9.12 12.01
10.43 —
9.14 12.04
10.44 —
9.25 12.16
10.55 —
9.31 12.35
11.00 —
11.15 2.48
12.44 —
11.22 3.00
12.47 —
11.31 3.11
12.57 —
1.50 3.38
1.17 —
12.19 4.41
1.18 —
12.55 6.10
2.37 —
1.28 7.08
3.08 —
2.43 8.50
4.36 —
2.50 —
4.50 —
3.18 —
5.25 —
3.38 —
5.50 —
4.10 —
6.29 —
4.45 —
7.15 —
7.00 11.00
8.40 —
7.32 —
9.37 —
— 12.10
10.18 —
— 12.[illegible]
10.4[illegible] —
8.30 1.04
11.35 —
8.45 1.10
11.45 —
— 2.35
1.31 —
10.16 3.10
2.25 —
10.54 3.58
3.20 —
11.00 4.08
3.30 —
— 4.26
3.52 —
11.19 4.34
4.02 —
11.21 4.41
4.05 —
12.38 6.17
6.04 —
12.40 6.19
6.07 —
12.48 6.30
6.20 —
12.49 6.33
6.23 —
1.00 6.45
6.40 —

順線

10.05 12.40
6.10 7.21
10.18 12.53
6.23 7.30
10.19 12.54
6.24 7.31
10.34 1.10
6.39 7.41
10.47 1.22
6.51 —
11.06 1.41
7.11 —
11.20 1.55
7.25 8.21
7.40 10.10
4.30 6.25
— 10.26
4.46 7.12
— 10.46
5.[illegible]5 7.31
— 10.59
5.17 7.51
8.31 11.12
5.32 8.0[illegible]
8.32 11.13
5.33 8.03
8.40 11.25
5.45 8.15

口線

5.00 9.00
2.40 5.50
5.35 9.35
3.15 6.25
7.00 11.00
3.45 7.10
7.5[illegible] 1.35
4.[illegible]0 7.45

順線

9.40 12.40
9.30 9.50
11.20 2.35
8.10 11.50
9.35 12.10
6.50 9.05
11.00 2.05
8.25 11.00

線本線

10.50 8.00
10.25 7.45
10.50 8.05
10.10 7.50
5.35 9.30
6.55 9.40
7.15 10.00
6.50 8.10

發行人 金
編輯人 金
印刷人 金

格言 匿病者不得良醫 （紫髯執筆）

寰球無二 常備神藥

請試仁丹 煙味越加

雖現無病之人

辦事從務 讀書勤學 聽戲燕席 出游行旅 上船搭車 訪人請客 吃煙前後 瘟疫流行

等之時亦必須服用此靈藥仁丹無論何人不可須臾離之常備靈藥也

價目 小包五分 中包一角 大包五角 特利包五角 此包添呈藥盒

仁丹主治

癰痞吞酸 精神鬱結 食積不消 虛弱貧血 時行疫疾 虫蝕牙痛

中暑傷寒 水土不服 腹痛吐瀉 猝倒昏迷 頭痛目眩 酒醉船暈

百圓進呈

肺病 肋膜炎 肺尖加答兒 保好藥

定價 一週間分 拾圓、八圓、五圓

△本劑專治肺病確認爲最有効力之靈藥

歐美醫科大學病院
帝國醫科大學病院

均有賞揚之配劑並有內務省衛生試驗所之嚴封保證爲治肺之特効藥如若如此證言有不對之處請分析進呈百圓

本劑服用三日咳嗽立止飲食增進並能去熱可防盜汗驅痨鎭靜得以安眠

發賣處

大阪心齋橋南詰 有田杜拉沽 電話南（六七五番）

東京日本橋區四丁目 有田杜拉沽 電話大手（三三八四番 一〇七七番）

肺病病理模型日本全國及海外各大商埠均設置有專賣所陳列此項模型作爲一般人士參考觸目驚心患病者急來醫治敢保効驗如神

包治的藥其他各藥房不準私賣 有僞造之德拉克所以請認明有田德拉克爲要

關東發賣元 東京日本橋區通四丁目 有田杜拉沽 電話大手（三三八四番 一〇七七番）

關西發賣元 大阪市南區心齋橋南詰 有田杜拉沽 電話南（六七五番）

◎滿洲
大連磐城町（電三三五七） ═敷島廣場 沙河口京町 旅順市敦賀町 遼陽東洋街 鞍山赤城町 奉天春日町 撫順舊市町 鐵嶺敷島町三 開原新市街 四平街 公主嶺 長春東一條通 本溪湖 安東縣市場通四 營口永世街 哈爾賓傳家甸

中華民國
北京前門外 天津北旭街 濟南普利門外 青島新市場通 上海瑪禮遜路 漢口日本租界 香港灣仔利東街 汕頭怡安街

にせ藥に注意 有田專賣所にて有田音松鑑製を御買取下され

請爲注意

此係上海小孩由嬰孩自已藥片治愈者也

幸勿誤購影射冒牌之藥片爲要

上海商務印書館職員葉廉生先生來書云小兒因乳水不足胃口呆滯常患腹痛嘔吐等症醫藥屢進時愈時發面色黃瘦深爲憂慮去秋潤園宗兄以貴局嬰孩自已藥片兩瓶見贈因試服之服未及半胃納即見贈加續服數瓶身漸強壯聰健可喜數月以來預計購買此藥所費不過三元而省去醫藥費無慮百數十元喜出望外嬰孩自已藥片凡誠實可靠之商店均有出售或直向上海江西路六十號章廉士醫生藥局函購每一瓶大洋六角每六瓶大洋二元郵力在內收用郵票

南北名醫

均皆竭力稱頌章廉士大醫生紅色補丸有轉弱爲強療治宿疾之奇功

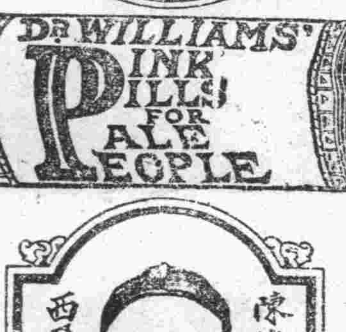

廣州西醫陳鐵魂先生來信云僕前二十年在韜美醫院肄業時因患心病病爲雙扇門欠缺心跳症仲坐立弗寧飲食弗思精神頹敗屢服壯心劑均罔見效告假四月治窮於術旋在舍下偶閱報章得悉貴藥局紅色補丸非常奇功用試購一瓶不料服後精神大振胃口大開心跳大減於是連服直至十分全愈而後已此後每以紅色補丸開方與就診須投補劑者莫不屢試屢驗也內子素患血虛是以常着其服用紅色補丸而間之以紅色清導丸僕亦如是因爲一種日常衛生功課二十年來毫無疾病五男二女膝下依依斯紅色補丸之賜也

安徽巢縣北門惠濟醫院長孔光佑西醫來書云鄙人體質素強因歷年來事務繁冗思想過度致起精血虧耗食慾減少形容消瘦知貴局紅色補丸名馳宇宙鄙人好奇心起購而試之果覺靈效匪淺要益良多茲復嘗試於求余診視之病人莫不俱奏奇功且功出意外眞可謂名副其實之良藥也謹具數行以鳴謝悃章廉士大醫生紅色補丸凡經售西藥者均有出售或直向上海江西路六十號章廉士醫生藥局函購每一瓶中國大洋一元五角每六瓶中國大洋八元郵力在內

奉送衛生小談 敝局印有精美小書名曰名醫康健談如欲索取即須寄一明信片至上海江西路六十號敝局原班郵奉一本可也

婦人妙藥『妹司丁』之効驗

我的氣色眞好的極了

請看我的臉上氣色 光澤而美 請看我的身體强壯有力 四肢溫煖這是我賴妹司丁之功効而得之者 今特將我從前的身体 瘦如乾柴 臉上靑色的實話 詳說于下 我記得十年之前 不知何故我的身體時見困倦 眠也不睡 食也無味 漸漸只見身体衰弱其初不以爲意 下雨颳風之前後 或於月經之前后 必見頭痛或見寒見冷 喉中乾渴 腹部作痛 又腹中結成一團 不知何物 我的心中著急起來也請醫生來診脈 家中各人無不變 慮我的身体 或請醫生 或買丸藥 囑我服之我於初時異常歡喜 很聽人人的話 錢也費了 總不見什麼効驗 或心中也想定了世間之藥與我無緣 醫生也不請 丸藥等亦不服了 過了五六年 自己摩四肢 只有一層皮裏着了骨頭 臉上更靑而浮 日則不想食 夜則未合着眼而先夢 心間乱跳我自己以爲不能治的 於是置之不理 剛剛有十年的時日毫無快樂 有一日來了一位 從日本回來的友 問談之中 一見我的臉上氣色 問我的病簡捷說道 婦女患病 非服妹司丁不可 妹司丁能治婦女難症 我在日本已見許多人得妹司丁之力 全治了其病 今幸得賣妹司丁的日本商人運至各國 我們中國 也有分售處 快買而服之 不可再誤時日了 我聽友人之言 不甚相信該友人又不足爲醫生 又不足知道我的症 我含笑而聽之耳 過了數日 忽然腹部痛的很利害 在床仰伏 實在難以抵著 其時我家的人說道 痛成如此 何不買妹司丁而試之 我於其時 因痛實不知說甚麼 只得點頭而已 不一時 己買妹司丁回來 用陰水冲了 一盅飲了 略爲止痛 但於飲妹司丁之時我以爲是濃茶 止了痛之後纔知道是妹司丁 於是連服了六天 食物知味 眠而無夢 腹中團結之物 似乎活動起來 如此再買妹司丁連服之前後合計已有一個月之久 腹中團結之物 已不知從何去了● 周氏等張氏說完了而曰 有之哉有之哉 丁妹司之功非獨能治病症 如不受孕者服之亦得懷姙 以致今日常服妹司丁之婦女 於地球上實在不少 今已見請藥舖中 接收各地的人 服過妹司丁 己得其效者 寄來的感謝書堆積如山 今中國各地的藥舖 也有代售的其總售處就是 大連山縣通一丁目 順和公司大連支號

妹司丁藥價 六天分 金壹圓 十三天分 金貳圓 二十天分 金參圓

重症用特製 十天分 金參圓 二十天分 金五圓五拾錢 一個月分 金八圓

經理所

奉天四平街 大德生大藥房	鐵嶺鼓樓西 平記大藥房	營口永世街 興亞大藥房	西崗子永樂街 德記西棧	天津估衣街 葆記公司
奉天鐘樓南 中西大藥房	長春北門外 中西大藥房	營口西大廟 義興成余記	普蘭店平安街 德順藥房	北京大柵欄 華美大藥房
奉天鼓樓南 歐美大藥房	長春北門裡 與亞大藥房	吉林糧米行 五洲大藥房	金州城裡 德記藥棧	北京大柵欄 老德記藥房
奉天鼓樓南 永年大藥房	遼陽什字街 天錠成	瓦房店新市街 德記大藥房	西崗子平和街 廣生堂	北京前門外 中美大藥房
奉天鐘樓南 歐美大藥房	營口二道街 中西大藥房	大連市監部通 華泰大藥房	海城城裡 華西大藥房	天津日租界 回春大藥房
安東中富街 東盛增	營口魚市口 五洲大藥房	大連市奧町 際西大藥房	鳳凰城南街 中西大藥房	▽其他各埠大藥房均有代售△